CORREIO PAULISTANO

ORGÃO DO PARTIDO REPUBLICANO

Diretor: RAUL DA ROCHA MEDEIROS

ANO XCVII | SEDE, RED. E ADMINISTRAÇAO: RUA LIBERO BADARÓ, N.o 661 | SÃO PAULO — TERÇA-FEIRA, 19 DE SETEMBRO DE 1950 | END. TELEGRAF.: "PAULISTANO" S. PAULO — CAIXA POSTAL, 4-B | NUMERO 28.972

# CRUZAM AS FORÇAS DA ONU O RIO NAKTONG E AVANÇAM EM DIREÇÃO AO IMPORTANTE BALUARTE DE HYOPCHON

### ASSALTO FINAL SOBRE SEOUL PRESTES A SER DESENCADEADO — MAC ARTHUR ACOMPANHA DE PERTO AS OPERAÇÕES — ARRASADORA OFENSIVA AEREA EM TODA A FRENTE DE WAEGWAN

TOKIO, 18 (U. P.) — Acabam de cruzar o rio Naktong as forças norte-americanas — anunciam despachos recem-recebidos nesta capital.

**"ROLO COMPRESSOR" SOBRE AS POSIÇÕES COMUNISTAS**

TOKIO, 18 (U. P.) — A 2.a Divisão de Infantaria americana desencadeou violento ataque contra as posições comunistas, lançando-se como um verdadeiro "rolo compressor" contra as posições do inimigo no setor do rio Naktong.

**AVANÇAM EM DIREÇÃO A HYOPCHON**

FRENTE DA COREIA, 18 (A. F. P.) — Forças dos Estados Unidos, que cruzaram o rio Naktong, estão avançando sobre Hyopchon, de acordo com as ultimas noticias oficiais.

De outra parte, as forças da 2.a divisão americana, que estão em nova ofensiva, fizeram varios prisioneiros nas ultimas horas, inclusive um oficial dos serviços medicos dos norte-coreanos.

**ESTABELECEM-SE ÀS MARGENS OCIDENTAIS DE NAKTONG**

FRENTE DA COREIA, 18 (A. F. P.) — Anuncia-se oficialmente que os norte-americanos estabeleceram uma cabeça de ponte sobre a margem ocidental do rio Naktong, ao sul de Chojicong.

Trata-se de um importante resultado da ofensiva geral das forças da ONU em todos os setores da frente.

* * *

FRENTE DA COREIA, 18 (A. F. P.) — Um porta-voz da 2.a divisão norte-americana anunciou ás 12,50 horas, tempo local, que as forças americanas, numa brilhante progressão, conseguiram estabelecer na manhã de hoje uma cabeça de ponte, sobre a margem ocidental do rio Naktong, no setor das referidas tropas.

O porta-voz acentuou que essa divisão cruzou o rio Naktong ás 10 horas e 30 minutos, estabelecendo sua cabeça de ponte, de maneira solida, ao sul da localidade de Chojidong. A resistencia nortista no setor foi e parece que continuará a ser fraca.

Todavia, restam para ser vencidos numerosos focos de resistencia dos norte-coreanos sobre a margem oriental do rio Naktong, principalmente na colina 201 á sudoeste de Changyong. Nessa colina, em particular, os nortistas resistem com obstinação.

**PRESTES A BATALHA FINAL EM SEOUL**

TOKIO, 18 (U. P.) — "As forças norte-americanas estão prestes a entrar em Seoul, capital da Coreia Meridional ocupada pelos comunistas" — anunciou a radio de Pusã esta manhã.

Seoul fica a 32 quilometros a leste de Deinchon, porto onde as forças de invasão "yankees" desembarcaram na sexta-feira passada.

**IMINENTE A QUEDA DA ANTIGA CAPITAL COREANA**

FRENTE DE INCHON, 18 (AFP) — A batalha de Seoul, cuja captura pelas forças das Nações Unidas é tida como iminente, atinge seu ponto culminante.

As tropas incumbidas do assalto final atingiram os suburbios de Seoul avançando por três lugares: pelo noroeste, após o aerodromo de Kimpo; pelo sudoeste tendo já atigido Yonsan; e pelo oeste, tendo progredido até 5 quilometros da cidade.

A ocupação de Seoul privará o alto comando coreano de sua arteria principal de comunicações, por onde passam dois terços do abastecimento inimigo.

**JUNÇÃO DAS FORÇAS ALIADAS**

TOKIO, 18 (U.P.) — As forças norte-americanas desencadearam uma nova ofensiva no sudeste da cabeça de ponte aliada na Coréia Meridional, com o objetivo de fazer junção com os fuzileiros navais que atacam Seul — anunciam fontes fidedignas chegadas ao Q. G. de Mac Arthur.

**CHEGAM AS BARRANCAS DO RIO HAN**

NA MARGEM DO RIO HAN, 19 (U.P.) — Os fuzileiros navais americanos chegaram as barrancas do rio Han exatamente em frente a Seul e preparam-se para cruzar o rio sob a cobertura dos aviões americanos, que já estão operando no aeroporto de Kimpo.

**MAC ARTHUR COMANDA PESSOALMENTE A OFENSIVA**

INCHON, 18 (U.P.) — O general Mac Arthur colocou-se à frente das tropas internacionais que estão marchando sobre Seul, depois de ocuparem Inchon.

**COMEÇAM A ATERRISSAR EM KIMPO OS AVIÕES "YANKEES"**

INCHON, 18 (U.P.) — Os primeiros aviões militares america-

(Conclui na 2.a pagina)

## PROCURAM OS COREANOS DO NORTE CONSEGUIR A PAZ POR INTERMEDIO DA O.N.U.

### SEGUNDO RUMORES CIRCULANTES, A CHINA COMUNISTA JÁ TERIA ENTRADO EM CONTATO COM A INDIA, QUE LEVARIA O CASO ÀS NAÇÕES UNIDAS

**LONDRES, 18 (AFP) — A Coréia do Norte está procurando concluir a paz com as Nações Unidas, segundo rumores autorizados.**

**LONDRES, 18 (AFP) — Segundo informações sensacionais, correntes em certos meios indianos, não controlados, a Coréia do Norte, procuraria abrir conversações de paz com as Nações Unidas.**

**As "demarches" da Coréia do Norte, nesse sentido, seriam feitas através da China comunista.**

**PRESTES A TERMINAR A LUTA**

**LONDRES, 18 (AFP) — A guerra na Coréia do Norte estaria chegando ao seu termo, com a esmagadora superioridade das Forças das Nações Unidas após o desembarque em Inchon.**

**Informa-se, com efeito, não oficialmente ainda, que a Coréia do Norte procura obter a paz, através da China Comunista e do sr. Pandit Nehru, chefe do governo indiano.**

**A INDIA COMO INTERMEDIARIA**

**LONDRES, 18 (AFP) — Uma noticia nova fornece a grande nota de sensação do conflito coreano. Informa-se que em meios indianos não oficiais de Londres, de acordo com indicações chegadas de Nova Delhi, que as autoridades da Coréia do Norte procuraram estabelecer negociações de paz com a Organização das Nações Unidas, por intermedio da China. Segundo tais versões, o governo de Pekim teria pedido ao da India para servir como intermediario nessas negociações.**

**O embaixador da China comunista teve nesse sentido longa conferencia de 6 horas, com Pandit Nehru, a quem submeteu um projeto de regulamentação do conflito coreano. Embora não se conheça o teor das propostas de paz, acredita-se saber que a China comunista observa que não pode se desinteressar da questão coreana e que desejaria ver obtida uma solução para o conflito coreano, de forma equitativa. A presença das forças comunistas chinesas, na fronteira da Manchuria com a Coréia, seria um dos argumentos para demonstrar o interesse do governo de Pekim pela questão.**

**Acrescenta-se ainda, segundo as mesmas fontes, que o projeto de paz foi transmitido para as capitais interessadas, em primeiro lugar para o governo de Washington.**

## TRUMAN SUBMETE AO PARLAMENTO O PLANO CIVIL DE DEFESA DO PAÍS CONTRA UM ATAQUE ATOMICO

### UM CONSELHO FEDERAL ORIENTARÁ AS OBRAS DE CONSTRUÇÃO DE ABRIGOS PARA A POPULAÇÃO — O PRESIDENTE AFIRMA QUE A U.R.S.S. TEM PODER PARA ATACAR AS CIDADES NORTE-AMERICANAS

WASHINGTON, 18 (AFP) — O presidente Truman submeteu hoje ao Congresso um plano de defesa civil da nação contra a eventualidade de um ataque atomico.

**PREVENÇÃO CONTRA UM ATAQUE**

WASHINGTON, 18 (AFP) — O Comité Nacional dos Recursos de Segurança preparou o plano de defesa civil dos Estados Unidos, para enfrentar um eventual ataque atomico.

Esse plano foi hoje encaminhado à aprovação do Congresso pelo presidente Truman.

**CONSELHO FEDERAL DE DEFESA**

WASHINGTON, 18 (AFP) — Será criado o Conselho Federal de Defesa Passiva, para dirigir a defesa do país, se os Estados Unidos forem objeto de um ataque atomico.

O plano fixa que existem no país 140 "regiões criticas", cidades e instalações que poderiam ser o primeiro objetivo de um ataque atomico. Medidas especiais são tomadas para a proteção desses 140 pontos.

WASHINGTON, 18 (AFP) — Abrigos familiares deverão ser ção dos Estados Unidos enfrente ção dos Estados nidos enfrente qualquer ataque atomico.

O plano de defesa passiva encaminhado pelo presidente Truman ao Congresso prevê a instrução de cada individuo para que tome parte na proteção do país ou assegure sua proteção em caso de um ataque atomico.

**CREDITOS ESPECIAIS**

WASHINGTON, 18 (AFP) — O presidente Truman submeteu hoje ao Congresso um plano de defesa civil da nação, a fim de fazer frente à eventual ameaça de um ataque atomico. Este plano, elaborado pelo Comité Nacional dos Recursos de Segurança, presidido por Stuart Symington, cobre toda a gama das medidas de defesa da população civil, desde a criação do Comitê Federal de Defesa Passiva até conselhos de ordem pratica para a construção de abrigos familiares. Não comporta, todavia, indicações sobre os creditos que deverão ser eventualmente votados pelo Congresso para fazer frente à participação governamental em sua aplicação, nem precisões sobre a data de sua entrada em vigor. E' provavel, portanto, que o Congresso não tenha de votar os fundos e a autorização parlamentar necessarios, antes de sua proxima sessão.

O programa de defesa passiva está dividido em varios capitulos, que tratam da coordenação das medidas a serem tomadas pelo governo dos Estados e municipalidades, e prevendo, principalmente: 1) — Cooperação em grande escala entre o governo federal, os governos dos Estados e os conselhos municipais. 2) — Precauções a serem tomadas em caso de ataque ou em virtude de um ataque nas 140 "regiões criticas", cidades e instalações que o inimigo poderia desencadear em primeiro lugar. 3) — Acordos de assistencia mutua entre as cidades e os Estados, inclusive com o Canadá e México. 4) — Constituição de unidades de defesa moveis, que poderiam socorrer rapidamente a cidade atacada. 5) — Criação de escolas especiais para a instrução de peritos em defesa passiva. 6) — Educação de cada individuo para que possa desempenhar seu papel em caso de necessidade, e assegurar, até certo ponto, sua proteção pessoal, em caso de urgencia.

(Conclui na 2.a página).

## Estão sendo os norte-coreanos auxiliados pela Russia e China comunista, afirma Mac Arthur

### "OS RUSSOS FORNECERAM ARMAS E OS COMUNISTAS CHINESES PESSOAL BEM TREINADO — APELA, AINDA, O GENERAL AMERICANO NO SEU RELATORIO AO CONSELHO DE SEGURANÇA, PARA QUE AS TROPAS QUE OS PAISES MEMBROS DA O.N.U. DEVEM FORNECER SEJAM ENVIADAS COM URGENCIA À CORÉIA

LAKE SUCCESS, 18 AFP) — O relatorio do general Mac Arthur que foi lido hoje no Conselho de Segurança constata, em suas conclusões, que os russos forneceram armas aos norte-coreanos em 1949 e 1950, e que os comunistas chineses puseram à disposição dos norte-coreanos "pessoal bem treinado".

**E' URGENTE A NECESSIDADE DE SER ENVIADA MAIS TROPAS À COREIA**

LAKE SUCCESS, 18 (AFP) — O ultimo relatorio do general Mac Arthur, lido no Conselho de Segurança, declara em suas conclusões que "ficou provado incontestavelmente que, durante 1949 e 1950, a URSS forneceu munições e material de guerra às forças norte-coreanas, bem como que os comunistas chineses lhes forneceram pessoal treinado".

O relatorio diz igualmente que a força da ONU na Coreia aumenta lentamente, de modo regular, mas que "é urgente que as forças destinadas à Coréia pelos governos membros da ONU cheguem à Coreia".

Por outro lado, o general Mac Arthur declara que os ataques aeroes e navais das forças da ONU contra objetivos militares foram coroados de êxito, e que as alegações de "bombardeios sem discriminação" são destituidas de fundamento.

O documento declara, finalmente, que os norte-coreanos procederam, varias vezes, a barbaras execuções de prisioneiros dos Estados Unidos. Acrescenta ser urgente que as nações membros da ONU forneçam socorro aos refugiados civis da Coréia.

**TROPAS COREANAS ADESTRADAS PELO EXERCITO COMUNISTA CHINÊS**

LAKE SUCCESS, 18 U. P.) — O Comando Unificado do general Mac Arthur informou à ONU que 140.000 soldados coreados ,adestrados pelo Exercito comunista chinês, estão combatendo contra as tropas da ONU.

O informe foi lido ante o Con-

(Conclui na 2.a pagina)

**PARA VICE-PRESIDENTE DA REPUBLICA**

ALTINO ARANTES

## Dificil qualquer cooperação entre a França e a Alemanha

### A PAZ ENTRE OS DOIS PAISES SÓ PODERÁ SER ASSEGURADA POR UMA FEDERAÇÃO COMPLETA, SOB A CONSTITUIÇÃO DE GOVERNOS COMUNS

CONSTANZA, 18 (AFP) — Diante do Congresso da União Parlamentar Europeia, que começou hoje, o sr. Goudenhove-Kalergi, secretario geral da Organização, traçou um panorama da questão europeia no ano de 1950.

"Toda a formula de uma união, "entente", aliança ou cooperação franco-alemã — disse o orador — é insuficiente. A paz entre os dois povos somente poderá ser assegurada por uma federação completa sob uma constituição e governos comuns, fundados sobre um só exercito, uma economia integrada e uma moeda europeia".

Torna-se evidente, acrescentou, que certos Estados europeus estarão já prontos a se federalizar, enquanto que outros insistem sobre a manutenção de sua soberania integral. Entre esses Estados federalistas, poderemos apontar a França, a Alemanha, a Italia, os tres paises da Benelux e o Sarre. Somente esse grupo de paises envolve 156 milhões de europeus e 60 milhões de africanos, sobre um territorio de 16 milhões de quilometros quadrados. Uma federação desses 7 Estados seria assim superior em população e territorio aos Estados Unidos e capaz de assegurar a paz no mundo, bem como uma liberdade e prosperidade sem igual aos seus concidadãos. Essa Federação poderia se nomear "Estados Unidos da Europa", imitando a audacia historica das 13 colonias americanas que adotaram o seu nome atual quando os territorios que reuniam não era senão uma infima fração do continente americano.

De outra parte, prosseguiu o sr. Kalargi, a conclusão do Pacto do Atlantico facilita sensivelmente o estabelecimento de uma federação continental, o que, para a Inglaterra, evita ainda o fato secular de ver todo o continente se unir contra ela. Outra consequencia do Pacto do Atlantico é a de que a concepção europeia da terceira força, entre a America, de um lado, a URSS, de outro, está definitivamente superada. Atualmente, não ha com efeito senão duas forças no mundo: a União Atlantica e a União Sino-Chinesa. Somente uma Europa

(Conclui na 2.a pagina).

## Tropas belgas para a Coréia

BRUXELAS, 18 (UP) — Anuncia-se nesta capital que Luxemburgo enviará à Belgica um grupo de 50 voluntarios que deverão ser incluidos ao batalhão belga que está sendo treinado para servir as Nações Unidas na Coreia.

Todos os voluntarios — tanto belgas quanto ao Luxemburgo — deverão partir para a Coreia em principios de novembro proximo.

## Eleição do Brasil no Conselho de Segurança

FLUSHING MEADOWS, 18 (AFP) — O Brasil será certamente eleito para a vaga de Cuba no Conselho de Segurança.

Essa noticia circula nos circulos competentes da Assembléia Geral da ONU, que iniciará amanhã os trabalhos de sua 5.a sessão ordinaria.

## Recepção ao sr. Christiano Machado

A COMISSÃO DIRETORA DO PARTIDO REPUBLICANO convoca todos os diretorios distritais da Capital, os candidatos a deputados federais e estaduais e os correligionarios em geral, para comparecerem à recepção do sr. Christiano Machado, eminente candidato à Presidencia da Republica, amanhã, às 19,30 horas, na Estação "Presidente Roosevelt".

## INSISTEM OS ESTADOS UNIDOS NO REARMAMENTO DA ALEMANHA OCIDENTAL

### EXPÕE O DELEGADO FRANCÊS, NA ULTIMA REUNIÃO DO CONSELHO DO ATLANTICO, O PERIGO DE ARMAR UNIDADES ALEMÃS

NOVA YORK, 18 (AFP) — O Conselho do Pacto do Atlantico não pôde terminar sua sessão no sabado, voltando a reunir-se hoje.

A nova reunião do Conselho começou hoje às 15,10 horas.

**INSISTE DEAM ACHESON PELO REARMAMENTO**

NOVA YORK, 18 (AFP) — Confirma-se que o sr. Dean Acheson insiste no Conselho do Atlantico pelo rearmamento da Alemanha.

O sr. Acheson, durante os trabalhos, constatou, em perguntas diretas, que os Estados signatarios da aliança atlantica não estão capacitados para dobrar ou triplicar, como é necessario, os seus armamentos, em futuro proximo. Assim, como unica possibilidade, o sr. Acheson apontou a de serem abertas, para a defesa comum do ocidente, as comportas do reservatorio de homens experimentados na guerra constituido pela Alemanha Ocidental.

Informa-se que a Holanda foi um dos primeiros paises a mudar de orientação, apoiando agora o rearmamento imediato da Alemanha.

**TEME O DELEGADO FRANCÊS**

NOVA YORK, 18 (AFP) — Liderado no seio do Conselho do Pacto do Atlantico a corrente contraria ao rearmamento imediato da Alemanha, o sr. Robert Schumann, chanceler francês, sustenta a tese de que é perigoso e prematuro armar unidades alemãs, enquanto não fôr completada a formação do exercito atlantico. Para Schumann, ao mesmo tempo, seriam danosas as repercussões politicas e psicologicas que tal rearmamento imediato teria na opinião publica mundial.

* * *

NOVA YORK, 18 (AFP) — A questão do rearmamento alemão, cujo aspecto politico constituiu, até agora, obstaculo para uma solução aceitavel pelos ministros do Exterior reunidos em Nova York, deverá, inicialmente, ser estudada sob seu aspecto tecnico. Tal seria a conclusão a que teriam chegado os suplentes após sua reunião de ontem, e que foi submetida hoje ao Conselho do Atlantico.

O secretario de Estado Acheson já tinha dado a entender que se os membros europeus do pacto do Atlantico garantissem que poderiam, com seus proprios recursos, e sem a menor participação militar alemã, estabelecer a segurança comum do continente, não insistiria em obter o rearmamento da Alemanha. Não se trata, portanto, de saber se este rearmamento é de desejavel ou não. Não são os ministros do Exterior, ao que parece, os melhor qualificados para responder a esta pergunta: de onde o projeto atualmente em exame de remeter a uma instancia tecnica o estudo que foi objeto de trocas de pontos de vista politicos entre os três e os doze.

A proxima reunião dos ministros da Defesa do pacto do Atlantico em Washington tornaria possivel esta nova maneira de agir.

## Suspensa pelo governo britanico a remessa de maquinas à URSS

### VENCE CHURCHILL A OFENSIVA DESENCADEADA NO PARLAMENTO — CRITICA A SITUAÇÃO DOS TRABALHISTAS — PRORROGADO O PERIODO DE SERVIÇO MILITAR OBRIGATORIO

LONDRES, 18 (U. P.) — O governo britanico anunciou, na Camara dos Comuns, que decidiu suspender o fornecimento de maquinario pesado à Russia e aos paises a ela sujeitos, até poder determinar quais são as necessidades das potencias ocidentais, com respeito aos maquinismos pesados, para a execução do programa de rearmamento.

O senhor Harold Wilons, presidente da Junta de Controle do Comercio, declarou nos Comuns que cerca de 30 firmas estão fazendo maquinas operatrizes para os paises da Europa Oriental, porém, nenhuma encomenda será expedida enquanto não se determinar exatamente as exigencias da Europa Ocidental, da Comunidade de Nações Britanicas e da propria Inglaterra.

A declaração do porta-voz governista foi saudada com gritos de aprovação, pelas bancadas da oposição.

**DESASTRE NA CAMARA DOS COMUNS**

LONDRES, 18 (AFP) — Abrindos os debates, hoje, na Camara dos Comuns, sobre a exportação, para a Russia, de maquinas, utensilios e materias primas estrategicas, que o Partido Conservador pede que seja paralisada totalmente, Oliver Littleton, antigo ministro declarou que "a emenda governamental, que se pronuncia pela paralisação de tais exportações em casos apropriados, satisfaz a oposição, e que esta não deseja que se proceda a votação sobre a questão".

O orador reconheceu que "agora as exportações de produtos utilizaveis diretamente para a guerra, o comercio entre os paises do Oriente e o Ocidente deve continuar, para a vantagem dos interessados, já que as trocas comerciais normais podem, de alguma forma, permitir evitar a guerra".

O deputado conservador colocou, no entanto, a questão da proxima exportação, para a URSS de 12 torres verticais de grande diametro e, para a Polonia, de 15 torres do mesmo tipo, que são essencialmente empregadas na fabricação de artilharia. No que se refere a materias primas, estrategicas, colocou igualmente a questão da exportação de borracha para a Russia, e reclamou a criação de um departamento combinado das nações ocidentais, destinado a dividir as quantidades exportaveis de materias primas.

**CRITICA A SITUAÇÃO DO GOVERNO TRABALHISTA**

LONDRES, 18 (AFP) — O gabinete britanico esteve reunido em Downing Street, sob a presidencia do sr. Attlee. Os ministros examinaram a situação politica, tendo em vista a votação da moção de censura no governo, depositada pelo sr. Churchill, a proposito da nacionalização da industria siderurgica, que o gabinete trabalhista decidiu tornar efetiva.

Esse voto será realizado amanhã e se a moção for aprovada

(Conclui na 2.a página).

## ELEIÇÕES NA SUECIA

STOCKOLMO, 18 (AFP) — Os comunistas e os conservadores perderam posições nas eleições comunais realizadas na Suecia, as quais acusaram progressos para o Partido Liberal e o Social Democrata. Tomaram parte no ato eleitoral 83% dos 3.759.348 eleitores inscritos, sendo a repartição dos mandatos a seguinte:

Conservadores, 123, contra 185 em 1946; Agrarios, 218 contra 239; Liberais, 330 contra 227; Socias democratas, 744 contra 644.

A derrota do Partido Comunista foi esmagadora, pois os candidatos da extrema esquerda obtiveram agora apenas 29 mandatos, contra 91 em 1946.

## A União Sul-Africana na Assembleia da ONU

(Do correspondente especial do "CORREIO PAULISTANO" e do "MANCHESTER GUARDIAN")

**CIDADE DO CABO — Tendo malogrado os esforços para uma conferencia entre a União Sul-Africana, a India e o Paquistão, a India novamente levou a ONU a questão dos indianos residentes na Africa do Sul. Como é sabido, a Assembléia Geral da ONU pediu às partes disputantes que procurassem solucionar suas divergencias mediante acordo. Sem duvida, o governo sul-africano poderá dizer que concordou com uma mesa redonda e que foi a India que recusou. Qual será a resposta da India?**

**Em fevereiro, as delegações dos três paises reuniram-se na Cidade do Cabo, para discussões preliminares sobre a possibilidade de uma mesa redonda, tendo ficado resolvido que esta se realizaria.**

**Depois disso, o ministro do Interior da Africa do Sul, dr. Donges, anunciou, publicamente, que as delegações tinham sido informadas de sua intenção de apresentar o projeto de lei recentemente aprovado, sob o nome da Lei das Areas de Grupo. As delegações da India e do Paquistão contestaram essa afirmação, declarando que, se tivessem sido informadas de tal proposito, de maneira alguma teriam recomendado a realização de uma conferencia de mesa redonda.**

**E' possivel que o dr. Donges tivesse mencionado, sem carater oficial, sua intenção de apresentar um projeto de lei que resolvesse a questão da propriedade de bens de raiz sem discriminação contra os indianos. Mas não esclareceu quando pretendia apresentar tal projeto nem revelou qual seu verdadeiro conteudo. De um ponto de vista puramente formal, o dr. Donges tem razão de dizer que a Lei das Areas de Grupo não contem discriminações contra os indianos devido à sua nacionalidade. Mas é evidente que não revelou à delegação indiana que o principal objetivo da lei era a segregação racial, pois, em tal caso, não é crivel que a delegação se mostrasse disposta a negociar em tal base.**

**Na realidade, a lei em questão divide os habitantes da Africa do Sul em três grupos: europeus, nativos e pessoas de cor. Alem disso, dá ao ministro do Interior o direito de subdividir qualquer grupo de acordo com as linhas culturais e é, sem duvida, intenção do governo sul-africano proclamar os indianos um desses subgrupos. Uma vez feito isso, o efeito legal é o mesmo, virtualmente, que seria se os indianos tivessem sido expressamente mencionados na lei. Como se vê, parece ter havido, no caso, uma chicana que não fica bem na discussão de questões internacionais. E' de se receiar que o dr. Donges tenha exposto seu país à possibilidade de uma posição pouco simpatica diante das nações do mundo.**

**A delegação sul-africana, contudo, pode achar que tem outro recurso a lançar mão. Se a Lei das Areas de Grupo não entrar em vigor antes da Assembléia Geral da ONU, a Africa do Sul poderá afirmar que não há discriminação contra os indianos em seu territorio. A lei não é censuravel a não ser por se basear no principio da separação compulsoria por motivos raciais e pelo fato do ministro do Interior dispor de amplos poderes, sem que os interessados possam recorrer ao poder judiciario. E' verdade que, alem da questão de principios, é extremamente provavel que a terra a ser reservada para os indianos será de qualidade muito inferior e em quantidade muito menor que a reservada aos europeus. No entanto, a delegação sul-africana poderá contar com a vantagem da duvida por parte da Assembléia Geral da ONU. De qualquer maneira, é lamentavel que não tenha sido adotado um metodo que tivesse impedido o fracasso da conferencia de mesa redonda.**

**Ao mesmo tempo, não se pode esquecer que o primeiro ministro da União Sul-Africana já declarou, sem rebuços, que seu país não se julga obrigado a cumprir qualquer decisão da ONU a respeito da Africa Sul-Ocidental. E essa atitude de desafio possivelmente debilitará a posição da Africa do Sul na Assembléia Geral da ONU tambem quanto ao caso da discriminação racial contra os indianos. (APLA)**

# COLUNA CATOLICA

### OS SANTOS DO DIA 19 DE SETEMBRO

São Januario, bispo de Benevento e martirizado em 305, tendo sido assassinado às portas de sua igreja pela furia pagã, na grande perseguição movida aos cristãos sob Deocleciano e Maximiniano.

São Januario era natural de Napoles, e é patrono dessa cidade italiana. Ate hoje, o seu sangue recolhido pelos fieis e que coagulado, é guardado no tesouro da catedral de Napoles, como a sua mais preciosa reliquia, no dia de sua festa, durante a missa solene, na hora da consagração, se liquefaz e liquido se conserva durante 24 horas!

Este milagre, já dezesseis vezes secular, tem sido objeto da mais severa perquirição da ciencia honesta e da ciencia atéa.

A primeira reconhece e confessa que, cientificamente, é caso inexplicavel. A segunda, não o podendo negar, atribui a um ardil que até hoje a argucia dos seus mais afamados corifeus, os mais reputados cientistas ateus, e com eles quantos custam a reconhecer a onipotencia divina, ainda não conseguiram descobrir.

O fato miraculoso ... vem operando, sob o altar e à vista de grande multidão, desde o quarto seculo. A urna de cristal hermetica e solidamente fechada, é transportada do tesouro da catedral para o altar à vista de toda gente, que constata as parcelas do sangue do martir perfeitamente coagulado. Segue-se a missa. A anfora esta sob o altar, perfeitamente isolada de todo e qualquer contato com alguem ou com qualquer condutor de fluidos suspeitos.

De repente, o sangue se vai tornando liquido e liquido permanece até o dia seguinte, sendo a reliquia preciosa vigiada e venerada por uma multidão de fieis. Quem o duvidar e quem quiser adorar a Deus que tudo pode ou para tentar descobrir o ardil do clero sob a chefia dos srs. arcebispos de Napoles, durante seculos, nada mais é preciso que dirigir-se a Napoles e pedir para acompanhar, de perto, o fenomeno miraculoso.

O povo de Napoles crê porque cada ano constata o milagre: e nós catolicos cremos, porque nos humilhamos diante do poder supremo de Deus.

— São, tambem, comemorados, nesta data: São Festo e São Desiderio, tambem martirizados em Benevento, na mesma perseguição que deu morte a São Januario; São Felix padre da Igreja e Santa Constancia, martirizados em Nocera, no primeiro seculo; São João, São Teodoro, bispos da Igreja respectivamente de Spolleto, onde foi martirizado no seculo terceiro; e de Verona, no quarto seculo; S. Nicandro, abade de um mosteiro de Messina, e seus companheiros de martirio e morte do seculo quarto, às mãos dos pagãos; São Pedro e São Demetrio, e Santa Elisabeta, tambem martirizada em Messina, no quarto seculo.

### PAROQUIA DA MOO'CA FESTA DE S. JANUARIO

Desde o 1.o do corrente, vem sendo realizado na matriz, varias solenidades religiosas em louvor a São Januario, patrono da Paroquia, cujas festividades se encerrarão no dia 24.

Todas as noites tem sido observado o seguinte programa: às 19.30 horas, recitação do terço de N. Senhora com ladainhas cantadas, sermão e benção do SS. Sacramento.

Hoje, festa liturgica do glorioso martir, será celebrada na Matriz, às 7,30 horas, missa festiva com comunhão geral das associações paroquiais e devotos do grande santo; às 19,30 horas, terço, ladainhas cantadas panegirico de São Januario, pelo padre Juvenal Martins, missionario recentorista, e benção solene, do SS. Sacramento. Após essas solenidades, será dado a beijar aos fieis a preciosa reliquia do inclito patrono São Januario. O padre Juvenal Martins, pregará tambem nos dias 22. 23 às 19.30, e no dia 24, às entrada da procissão.

* * *

CRISMA — Durante o corrente mês, o sacramento do crisma será administrado por d. Paulo Rolim Loureiro, bispo-auxiliar, nas igrejas seguintes:

Dia 23 — às 16 horas: na catedral nova, em construção na praça da Sé.

Domingo, às 14 horas: Santa Rosa de Lima, em Perus.

Os cartões deverão ser retirados, com antecedencia, nos respectivos locais.

# SEMANA DO ECONOMISTA

Iniciou-se ontem a Semana do Economista, certame que congrega as atenções e o interesse da numerosa classe, para o estudo e debate de assuntos relacionados com as atividades profissionais dos economistas, e que se realiza todos os anos, nas principais cidades do país. Na manhã de ontem, o professor Dorival Teixeira Vieira deu inicio à serie de conferencias programadas para o certame ora em curso, falando na Faculdade de Ciências Economicas e Administrativas, sobre "Demografia e Desenvolvimento Economico do Brasil". Ainda ontem, às 20 horas, no salão-nobre da Fundação Alvares Penteado, o professor Ubirajara D. Zogaib, presidente do Sindicato dos Economistas, usou da palavra, na abertura da sessão solene de instalação do II Congresso Nacional dos Academicos de Economia.

### DECLARAÇÕES DO PROFESSOR UBIRAJARA D. ZOGAIB

A proposito da realização da Semana do Economista e dos trabalhos que vêm sendo realizados no certame, a nossa reportagem ouviu ontem à tarde o professor Ubirajara D. Zogaib, presidente do Sindicato dos Economistas, que nos fez as seguintes declarações:

— A Semana do Economista vem sendo realizada desde 1938, anualmente, nas principais cidades do Brasil. Suas finalidades são debater os assuntos economicos da atualidade, bem como realizar uma ampla divulgação dos principios economicos. Durante os 12 anos em que a iniciativa tem sido levada a efeito, a soma de trabalhos realizados tornou possivel a criação de uma mentalidade propicia à solução dos problemas economicos brasileiros, com fundamento na ciencia e na tecnica, em lugar da forma empirica, como tem sido encaradas essas questões entre nós. A Semana do Economista, realizada simultaneamente em mais de 30 cidades do país, se concretiza através de cerca de uma centena de palestras feitas em escolas, entidades e através do radio, bem como em publicações na imprensa.

### A REIVINDICAÇÃO BASICA DA CLASSE

— No momento — acentua o sr. Ubirajara D. Zogaib — a classe dos economistas se encontra numa fase intensiva de luta pela sua reivindicação basica, que é a regulamentação profissional. Esse assunto está consubstanciado em projeto de lei que já transitou pelas duas casas do Congresso nacional e se encontra agora em fase final de aprovação da Camara dos Deputados. O projeto aprovado inicialmente na Camara, e que correspondia aos anseios da classe, sofreu no Senado algumas emendas supressivas que os economistas estão combatendo veementemente.

— Portanto, o certame que ora se desenvolve, entrosado com o II Congresso Nacional dos Academicos de Economia, focalizará, além dos assuntos de interesse para o fortalecimento da economia brasileira, os pontos principais da regulamentação da profissão de economista, — conclui suas considerações o professor Ubirajara D. Zogaib.

### O PROGRAMA A SER CUMPRIDO HOJE

A Semana do Economista prosseguirá hoje com uma conferencia do professor Atilio Amatuzzi, sobre "A atuação do economista na atualidade", às 20 horas, na Faculdade de Ciencias Economicas São Luiz, à av. Paulista, n. 2.324. Dia 21, conferencia do sr. José Reis, na sede da Associação dos Funcionarios Publicos do Estado de São Paulo, às 20,30 horas, sobre "Função do economista na administração publica" (rua José Bonifacio, 22, 4.o andar).

Dia 22, sessão principal da Semana do Economista, comemorativa da integração dos cursos de ciencias economicas nas Universidades, às 20,30 horas, na séde da Ordem dos Economistas de S. Paulo (Edificio America), 21.o andar, sala 2.132 com seguinte programa: I — Abertura da sessão pelo prof. Ubirajara D. Zogaib, presidente da Ordem dos Economistas de São Paulo, que proferirá palavras alusivas à data. II — Entrega dos premios aos classificados no 1.o Concurso de Monografias. III — Conferencia do prof. Teotonio Monteiro de Barros Filho sobre "O intervencionismo do Estado".


## S. A. EMPRESA DO "CORREIO PAULISTANO"

PRESIDENTE:
RAUL DA ROCHA MEDEIROS
VICE-PRESIDENTE
EDUARDO RODRIGUES ALVES
TESOUREIRO:
JOSE' V. A. RUBIAO
SECRETARIO:
VALDOMIRO LOBO DA COSTA
DIRETORES:
AMADEU MENDES
ANTONIO AUGUSTO MONTEIRO DE BARROS NETO
FRANCISCO GLICERIO DE FREITAS
SUPERINTENDENTE
CARIO MOURAO PERALVA

VENDA AVULSA:

| | |
|---|---|
| Numero do dia | Cr$ 0,80 |
| Aos domingos | Cr$ 1,00 |
| Atrasados de dias comuns | Cr$ 1,50 |
| de edições de domingo | Cr$ 2,00 |

ASSINATURAS:

| | |
|---|---|
| Interior: — Ano | Cr$ 180,00 |
| Semestre | Cr$ 100,00 |
| Trimestre | Cr$ 60,00 |
| Capital: — Ano | Cr$ 180,00 |
| Semestre | Cr$ 100,00 |
| Trimestre | Cr$ 60,00 |

ENDEREÇOS TELEFONICOS:

| | |
|---|---|
| Superintendencia | 6-3160 |
| Gerencia | 6-3187 |
| Redator-chefe | 6-5282 |
| Redação | 6-4957 |
| Publicidade | 6-4959 |
| Contabilidade | 6-3167 |
| Circulação (assinaturas, entrega e venda avulsa) | 6-3161 |
| Esportes (das 20 às 2 horas) | 6-3167 |
| Oficinas — (composição) | 6-4796 |
| Oficinas — impressão (das 2 às 8 horas) | 6-4959 |

AOS LEITORES E ASSINANTES
Solicitamos aos nossos leitores e assinantes que nos comuniquem sempre qualquer irregularidade no recebimento ou entrega do jornal.
AOS AGENTES E AO PUBLICO
Aos nossos prezados agentes e ao publico em geral pedimos que as remessas do numerario sejam feitas em nome da S/A. Empresa do CORREIO PAULISTANO.
SUCURSAIS:
RIO DE JANEIRO — Rua Santa Luzia, 173 — 5.o andar, sala 505. Tel. 42-7837 e 32-7829
SANTOS — Rua do Comercio, 15, 2.o S/4 — Telefone 8870
CAMPINAS — Rua Dr. Quirino, 1332, sala 2, telefone: 5747.


## Intercambio comercial entre a Italia e a Russia

ROMA, 17 (AFP) — A proposito da recente conclusão de um contrato, nos termos do qual a União Soviética entregará à Italia duzentas mil toneladas de trigo, precisa-se em fonte autorizada que esse acordo não constitui um elemento novo nas relações economicas italo-soviéticas, mas que entra no quadro dos acordos comerciais firmados o ano passado entre os governos de Roma e Moscou e que previam o fornecimento à Italia de cincoenta mil toneladas de trigo em troca de produtos manufaturados italianos.

# NECROLOGIA

Faleceram ontem, nesta capital:

SRA. MARIA JOSE' RODRIGUES — Com 56 anos de idade, viuva do sr. Antonio Rodrigues. Deixa os irmãos: — Gabriela, Marcolina, Iracema e José.

O enterro realizou-se ontem, no cemiterio do Araçá.

SRA. KATARINA STAVICK — Com 70 anos de idade, casada com o sr. Arnold Stavick. Deixa os filhos: — Arnold, Carlos, Frederico, Madalena e Margarida.

O feretro sairá hoje, às 9 horas, do Hospital Sta. Helena para o cemiterio de Sant'Ana.

SRA. CANDIDA GIMENES — Com 24 anos de idade, casada com o sr. Mateus Gimenes. Era filha do sr. João Henrique, já falecido, e da sra. Herminia Teresa. eDixa um filho: — Gonçalo Gimenes Neto.

O feretro sairá hoje, às 9 horas, da rua Rincão, 11, (Vila Esperança), para o cemiterio do Braz.

SRA. ENCARNAÇÃO HERNANDES SARJANES — Com 32 anos de idade, casada com o sr. Narciso Sarjanes. Deixa os filhos: — Nelson, Antonio e José.

O feretro sairá hoje, às 9 horas, da rua Ana Rosa, 4, (Moinho Velho), para o cemiterio da Freguezia do O'.

SRA. BERTHA EMMA FAUST — Com 61 anos de idade. Deixa os irmãos: Augusto Faust, casado com a sra. Otilia Faust; Luiza Frauendorf, casada com o sr. Francisco Frauendorf; Frederico Faust e Carlos Faust.

O enterro realiza-se hoje, às 17 horas, saindo o feretro da av. Conselheiro Rodrigues Alves, 832, para o cemiterio dos Protestantes.

DANTE GIANCOLI — Com 86 anos de idade, casado com a sra. Rosa Lazzari Giancoli. Era filho do sr. Zacaris Giancoli e da sra. Deidamia Giancoli, já falecidos. Deixa os filhos: — Deidamia Giancoli Martini, viuva do sr. Ido Martini; Zacarias Giancoli, casado com a sra. Madalena Giancoli, Iole Giancoli Lazzari, casada com o sr. Luca Lazzari, e Lidia Giancoli Pacini, casada com o sr. Dino Pacini.

O enterro realiza-se hoje, às 17 horas, saindo o feretro da rua dos Bororós, 46, para o cemiterio do Araçá.

JOSE' ORTIS — Com 86 anos de idade, viuvo da sra. Camila Ramos Ortis. Deixa os filhos: Pilar, casada com o sr. João Gregorio, Julio, casado com a sra. Rosa Ramos.

O sepultamento realiza-se hoje, às 15 horas, saindo o feretro da rua Trapande, 60, para o cemiterio da Lapa.

Faleceram anteontem, nesta capital:

SRA. TEREESA ZAPPAROLI — Com 91 anos de idade, viuva do sr. Angelo Zapparoli. Deixa os filhos: — Livio Zapparoli, casado com a sra. Teresa Zapparoli e Ilade Zapparoli, casado com a sra. Nice Zapparoli.

O enterro realizou-se ontem, no cemiterio São Paulo.

SRA. NEVES BELDA NAVAJAS — Com 66 anos de idade, casada com o sr. Emilio Navajas. Deixa os filhos: — dr. Emilio Navajas Filho, casado com a sra. Lucia Alvim Navajas; Eduardo, casado com a sra. Olga Navajas; Helena, casada com o sr. Nelson Gualberto de Oliveira; Elvira, viuva do dr. Cassio Ramalho da Silva; Eleonora, casada com o sr. Paulo de Lima Castro; dr. Edmundo, casado com a sra. Hildgard Genedsch Navajas; Esmeralda e Eponina Navajas. Eram seus irmãos: — João, casado com a sra. Teresa Silva Belda; Alvaro, casado com a sra. Elza Belda; é Gilberto, casado com a sra. Norada Belda.

O enterro realizou-se no cemiterio do Araçá.

SRA. CAROLINA PINI — Com 59 anos de idade, filha do sr. Giovani Alesandro Pini e da sra. Enozia Zambeli. Deixa irmãos.

O enterro realizou-se ontem, no cemiterio de Vila Mariana.

SALOMÃO DIA DA SILVA — Com 45 anos de idade, filho do sr. Paulino Egidio da Silva e da sra. Marcia Cioili da Silva, já falecidos. Deixa uma irmã: — Sara, casada com o sr. João Batista Ferrari.

O enterro realizou-se no cemiterio do Araçá.

RAUL ALFREDO BASSONE — Com 15 anos de idade, filho do sr. Julio Bassone e da sra. Maria Bassone.

O enterro realizou-se ontem no cemiterio da Lapa.

BENEDITO MOREIRA DOS SANTOS — Com 64 anos de idade, casado com a sra. Maria Honoria Moreira dos Santos. Deixa filhas.

O enterro realizou-se ontem, no cemiterio do Araçá.

FRANCISCO LUIZ TEIXEIRA — Com 53 anos de idade, casado com a sra. Virginia Rodrigues Teixeira. Deixa filhos.

O enterro realizou-se no cemiterio do Araçá.

SRA. FORTUNA MIRANDA BRUFANI — Com 59 anos de idade, viuva do sr. Henrique Brufani. Deixa filhos.

O enterro realizou-se no cemiterio do Araçá.

JOSE' ANTONIO MARCHETO — Com 53 anos de idade, casado com a sra. Iracema Mota Marcheto. Deixa filhos.

O enterro realizou-se no cemiterio do Araçá.

## ESTÃO SENDO OS

(Conclusão da 1.a pag.)

selho de Segurança por Warren Austin, delegado dos Estados Unidos, o qual declarou que "o equipamento militar capturado nos combates com os coreanos do norte foi identificado como sovietico e tem a data de 1949-50.

Essa informação sobre as datas de equipamento elimina as declarações sovieticas de que os equipamentos sovieticos utilizados pelos coreanos do norte na invasão da Coréia do Sul, foram vendidos ao governo de Pyongyang antes que o Kremlin retirasse suas forças de ocupação, há dois anos.

Mac Arthur, em seu relatorio, disse o seguinte: — "Até agora, não houve confirmação da participação dos chineses comunistas no conflito da Coréia".

### MALIK ACUSA TRIGVE LIE

LAKE SUCCESS, 27 (AFP) — O sr. Jacob Malik, delegado da Russia nas Nações Unidas, enviou uma longa carta ao sr. Trigve Lie, em que protesta contra o concurso organizado pela ONU acerca do seguinte assunto: "O veto e a regra de unanimidade".

Consoante Malik, o sr. Trigve Lie havia anteriormente prometido anular esse concurso, em consequencia do protesto russo datado de 12 de abril de 1950. Ora, declara Malik, não somente o secretario geral "não anulou esse concurso, mas o mesmo foi realizado e culminou com a entrega de premios aos 10 melhores ensaios sobre a questão".

"Tenho pois base para declarar que houve violação da vossa promessa, diz Malik ao sr. Trigve Lie. Encorajando assim os organizadores do concurso a ações destinadas a minarem um dos principios basicos da Carta das Nações Unidas, esse documento basico é visivelmente desrespeitado".

Em resposta, o sr. Trigve Lie declarou que deu a Malik a segurança de que anularia o concurso, por uma medida de cortesia, e que suas instruções não foram executadas "talvez por consequencia de interpretação erronea de tais instruções pelo secretariado". Assim expressando pesar pelo fato, o sr. Trigve Lie conclui: "Deveis notar que, se estou de acordo com o conjunto dos atos que apresentais, não posso aceitar vossa conclusão de que violei minha promessa".

## TRUMAN SUBMETE

(Conclusão da 1.a página).

### GRAVE ADVERTENCIA DE TRUMAN

WASHINGTON, 18 (UP) — O presidente Truman enviou ao Congresso um plano geral para a defesa civil contra o ataque atomico, com a advertencia de que "a Russia tem o poder para atacar intensamente as nossas cidades".

Disse Truman que todo o ataque atomico teria exito parcial e acrescentou que estabeleceria uma administração de defesa civil para que funcione até que o Congresso crie tal organismo de carater permanente, antes do ano de 1951.

O plano geral foi redigido pela Junta Nacional de Defesa. Forma um livro de 149 paginas, onde consta a revelação de que, "pela primeira vez em 136 anos, um inimigo tem o poder para atacar intensamente as nossas cidades".

Embora o plano geral constitua uma advertencia para que as autoridades estaduais e municipais tomem medidas mais energicas, os funcionarios consideram que Truman gastará mais de dois anos para pôr em vigor o plano, isto no caso em que o Congresso opere imediatamente, aprovando emendas relativas ao plano.

## SUSPENSA PELO GOVERNO

(Conclusão da 1.a página).

acarretará a demissão do governo e novas eleições gerais. Até ultimas horas, contudo, os meios politicos se inclinaram a prever que o governo venceria a questão, ao menos por 2 votos de maioria. Em todo o caso, afirma-se que o gabinete Attlee encara promover novas eleições gerais no outono.

### AS ACUSAÇÕES DE CHURCHILL

LONDRES, 18 (AFP) — A usina de armamentos tcheca da Skoda forneceu este ano 8.098 libras esterlinas de armamentos à Rodesia do Sul, no curso do primeiro semestre, revela o "Manchester Guardian". O jornal salienta o fato, pondo-o em contraste com as alegações de Churchill, segundo as quais as vendas de material belico apenas se faziam na direção do Ocidente para o Oriente, destinadas aos países ocultos sob a "Cortina de ferro". O jornal observa que as vendas de produtos belicos checos não são tão grandes, mas que o principio de tal transação é significativo e importante. "Se os homens do Kremlin pensassem da mesma maneira que Churchill — acrescenta — deveriam considerar os checos culpados do "crime" de vender armas para "os imperialistas". Diz todavia que acontece exatamente o inverso e que a imprensa da Rodesia é quem censura as autoridades locais por fazerem tais encomendas à Skoda.

## Determinada a posição da industria

(Conclusão da ultima página)

casos justificava-se qualquer redução alfandegaria. Alem das discussões de ordem especifica, referentes aos produtos sobre os quais foram solicitadas reduções tarifarias, sustentou a Federação das Industrias, baseada em estudos realizados pela Comissão Economica para a America latina (Cepal) que, embora o desenvolvimento economico de um país, pudesse ser considerado como um elemento que normalmente se processa com o tempo, esse tempo é na maioria das vezes muito longo, não podendo suas populações suportar tal espera através de constante diminuição de seus padrões de vida. Por isso era mister, aliás, como já aconselhava Roberto Simonsen e aqueles estudos internacionais o revelaram, transformar o desenvolvimento economico de um ato espontaneo, mas lento em um ato provocado e, por isso mesmo, mais eficaz e, dentre os recursos normais que uma nação deve lançar mão para obter esse objetivo, destacavam-se as posições tarifarias. O proprio Acordo de Tarifas, admite o uso desse recurso de defesa em seu Capitulo II, desde que aplicado como meio de incentivo ao desenvolvimento economico".

### A VINDA DO SR. CASTRO MENESES A S. PAULO

O sr. Humberto Reis Costa refere ainda à vinda a S. Paulo, amanhã, do sr. Castro Meneses, diretor da Carteira de Cambio do Banco do Brasil e presidente da delegação brasileira a Torquay, que, atendendo à solicitação que lhe foi feita, virá auscultar pessoalmente os produtores paulistas, procurando completar, num gesto de profunda significação, as informações que lhes foram prestadas na reuniões a que compareceu a comissão da FIESP.

"Nesse sentido — diz o entrevistado — o Departamento de Economia Industrial da FIESP, juntamente com os sindicatos da industria, está preparando um completo "dossier" para os membros daquela delegação, entre os quais figurará tambem um delegado da industria nacional, alem de assessores tecnicos. Muitas das informações e dados que constarão daquele "dossier", foram objeto de intervenções da nossa representação à audiencia do Itamaratí. Ali ficará demonstrada, a realidade da produção industrial brasileira, assim como as suas possibilidades de desenvolvimento".

Concluindo, o vice-presidente da FIESP declara:

"Não posso deixar de expressar, ao concluir estas declarações, minha satisfação, como industrial, com os conceitos elogiosos do sr. Castro Meneses, sobre a situação industrial, especialmente a de S. Paulo, que s. exc. reafirmou ser um verdadeiro orgulho do Brasil e que era mister defende-la.

## OCORRENCIAS POLICIAIS

# Assassinou a amante retalhando-lhe o corpo a golpes de canivete e navalha

## O criminoso depois de haver cometido o delito tentou suicidar-se — O caminhão rolou pela ribanceira — Esfaqueou o provocador — Onibus e auto de praça colidiram — Seis pessoas feridas num desastre

Impressionante tragedia se desenrolou no interior de um barracão à rua Borba Gato, 368. Nesse local Joaquim da Silva assassinou a golpes de navalha e canivete sua amante Maria de Lourdes Quintiliano, de 21 anos de idade.

O fato foi levado ao conhecimento da autoridade de serviço na Central de Polícia, que imediatamente tomou as medidas que se faziam necessarias, providenciando a ida ao local de uma ambulancia e dos peritos da Policia Tecnica, para que fosse procedido o levantamento do cadaver.

Em torno do fato foi instaurado no cartorio da Central de Policia o competente inquerito, no qual prestaram depoimentos parentes do casal e testemunhas da tragica ocorrencia.

Segundo informações colhidas na referida peça policial, há mais ou menos sete anos, Joaquim da Silva, conheceu em Araxá, Estado de Minas Gerais, Maria de Lourdes, que contava 14 anos de idade. Iludida pelas promessas, a menina tornou-se sua amante.

Em fevereiro do ano em curso, ambos vieram para esta Capital, a fim de procurar melhores oportunidades, indo residir no local acima. Essa mudança ocasionou na vida do casal um grande transtorno, pois Maria a todo custo queria trabalhar. Entretanto, o servente de pedreiro não concordava com as pretensões de sua amante, motivo pelo qual constantemente brigavam. Há mais ou menos um mês, não suportando a vida que levava, Maria de Lourdes foi trabalhar à rua Dr. Rosa, onde passou a ganhar 800 cruzeiros. Desde então, deixou de vir para a casa, pois dormia no local de trabalho.

Na tarde de domingo, a fim de rever o companheiro e seus parentes, Maria de Lourdes dirigiu-se à rua Borba Gato, aproveitando a oportunidade para tomar parte numa festa que ali se realizava em comemoração do aniversario de sua irmã Iracema.

Mostrando-se bastante irritado, embora estivesse numa festa, Joaquim Silva passou a discutir com a amante. A certa altura, sacando de um afiado canivete, investiu contra Maria de Lourdes e desferiu-lhe violento golpe no pescoço. Um irmão de Maria, nesse momento, procurou socorre-la, levando-a para um quarto contiguo. Voltando para a dependencia onde se encontrava Joaquim, discutiu com ele, mas, sendo ameaçado de morte, retirou-se. Aproveitando-se do fato de estar só com a amante, já mortalmente ferida, Joaquim como um louco sacou de uma navalha e retalhou o corpo da sua vitima. Vendo que havia eliminado Maria de Lourdes, voltou a navalha contra o pescoço tentando suicidar-se.

O cadaver de Maria de Lourdes foi recolhido ao necroterio do Gabinete Medico Legal, no Araçá, a fim de ser autopsiado, sendo instaurado em torno do fato o competente inquerito.

### O CAMINHÃO ROLOU PELA RIBANCEIRA

No quilometro 44 da Via Anchieta, local denominado "Curva da Onça", na tarde de ontem, pouco antes das 3 horas, o autocaminhão de chapa 41-72-25, guiado pelo motorista José Carilo, de 29 anos, casado, domiciliado à rua Guaicurus, 155, rolou por uma ribanceira ali existente.

Segundo conseguimos apurar, o auto caminhão procedia de Santos. Ao chegar no ponto acima, segundo declarações do motorista, "o motor morreu" e o caminhão desceu em marcha ré indo rolar pela ribanceira com uma carga de 8 mil quilos de sal e massa de tomate.

Em consequencia do acidente sofreram graves ferimentos alem do motorista Ermelinda Massini, de 22 anos, solteira, domiciliada em Pirassununga; Florencia Peres, de 31 anos, casada, domiciliada à rua Guaicurus, 356, e Laurinda Jordão Cesar, de 44 anos, casada, residente à mesma via, 375.

Os feridos foram transportados em automoveis que passavam pelo local para o posto da Assistencia, de onde seguiram para o Hospital das Clinicas.

### ENCONTRADO MORTO

Pessoas que caminhavam por um atalho existente nos terrenos da Companhia City, nas imediações do Hipodromo Paulistano, na tarde de domingo, pouco depois das 17 horas, depararam com um cadaver que mais tarde foi identificado como sendo de Atenedoro Barros Pimenta, de 40 anos, casado, cavalariço do Joquei Clube e que residia à rua Eugenio de Medeiros, 145.

Como se tratasse de um caso misterioso, pois o cadaver apresentava ferimentos generalizados as autoridades policiais que estiveram no local solicitaram o concurso dos peritos da Policia Tecnica e da Delegacia de Segurança Pessoal, que deverão realizar as necessarias investigações a fim de apurar a identidade do autor da morte do cavalariço.

O cadaver foi recolhido ao necroterio do Gabinete Medico Legal, no Araçá, a fim de ser autopsiado.

### SEIS PESSOAS FERIDAS NUM DESASTRE

Violento choque de veiculos verificou-se na tarde de anteontem, no cruzamento da rua Pedroso de Morais com a avenida Rebouças, do qual resultou sairem feridas seis pessoas.

O fato se verificou por volta das 13 horas, quando o auto de aluguel de chapa 5-11-53, dirigido pelo motorista Atilio Augusto Serra, de 33 anos, casado, domiciliado à rua Conselheiro Dantas, 361, que descia a avenida, no cruzamento acima foi apanhado pelo auto de aluguel de chapa .. 5-34-53, dirigido por Nelson Ribeiro da Silva.

Do acidente resultou sairem feridos alem do motorista do primeiro carro, o mecanico José Vieira, de 42 anos, casado, residente à rua Muller, 397; o menor Nelson Antonio, de 10 anos, filho do motorista; Nelson Ribeiro da Silva e sua esposa Nair Ribeiro da Silva, de 22 anos, residentes à rua Cavalheiro, 157, e Lucia Jiacon, de 55 anos, casada.

Os feridos foram socorridos pela Assistencia, sendo o ultimo internado no Hospital das Clinicas, por se encontrar gravemente ferido.

### ESFAQUEADO PELO AÇOUGUEIRO

Pouco depois das 12 horas de domingo, Vital do Prado, de 20 anos, solteiro, morador à avenida Vital Brasil, 65, fundos, encontrava-se no interior de uma confeitaria situada à rua Pais Leme. Em dado momento ali apareceu o açougueiro Alfredo Hadad, de 39 anos, casado, residente àquela via, 321, tendo Vital, que estava bastante alcoolizado passado a provoca-lo. Não dando importancia às palavras de Vital o açougueiro voltou para a sua residencia, onde após alguns minutos ele apareceu para insulta-lo novamente. Irritado com a atitude do alcoolatra Alfredo foi para a rua e investindo contra o provocador desferiu-lhe dois golpes no ventre. No momento, surgiram varias pessoas, entre elas o investigador de policia Americo Camacho, que prendeu o agressor em flagrante, conduzindo-o para a Central de Policia, onde foi autuado.

A vitima foi removida para o Hospital das Clinicas.

### DEPOIS DE FERIR A FILHA TENTOU SUICIDAR-SE

Por motivos futeis, na noite de domingo, pouco depois das 21 horas, o condutor da CMTC Sebastião Pedroso de Morais, de 40 anos, casado, domiciliado num barracão à rua 74, n.o 31, no bairro de Vila Maria, discutiu com sua filha Maria Teresa de Morais, de 16 anos.

No auge da discussão, sacando de uma faca contra ela investiu desferindo-lhe dois golpes no ombro. Ato continuo, com a propria arma, tentou por termo à existencia, golpeando o ventre.

Pai e filha em estado grave foram internados no Hospital das Clinicas, depois de socorridos pela Assistencia.

### ATROPELAMENTOS

Na tarde de ontem, pouco depois das 17 horas, na praça Julio Mesquita, em frente ao predio 74, Luiz Pacheco de Toledo, de 60 anos, casado, domiciliado à rua Conselheiro Nebias, 321, foi atropelado pela motocicleta de chapa 940, pilotada por Ricardo Massini.

— Dulce Arruda Ribeiro, de 40 anos, casada, residente à rua Bartolomeu de Gusmão, 438, na esquina da rua Vinte e Cinco de Março com a Ladeira General Carneiro, foi atropelada pelo auto particular de chapa 3-21-07, guiado por José Salomão Alves.

— As vitimas dos atropelamentos acima, depois de medicadas no posto da Assistencia, foram recolhidas ao Hospital das Clinicas.

### O ONIBUS COLIDIU COM O AUTO DE PRAÇA

O onibus de chapa 51-47-01, guiado pelo motorista José Luiz Furini, às 12,15 horas de ontem, na avenida Agua Branca, esquina da rua Monte Alegre, colidiu com o auto de aluguel de chapa 5-29-38, guiado por João Vilegas.

Virgilio Osti, de 46 anos, casado, residente à rua Tenente Azevedo, 50, passageiro do automovel, em consequencia do acidente sofreu graves ferimentos e foi internado no Hospital das Clinicas.

## DIFICIL QUALQUER COOPERAÇÃO

(Conclusão da 1.a página).

forte e unida, associada à America em pé de igualdade, permanecerá em tempos de paz como nos de guerra como amiga aliada e fiel do continente americano.

E' certo — prossegue o secretario da União Parlamentar Europeia, que a America enviará o seu socorro a qualquer Estado europeu vitima da agressão. O Estado agressor entraria automaticamente em guerra com os Estados Unidos.

Depois de ter dito, sobre Stalin, que o mesmo não estaria disposto a correr esse risco, o sr. Kalergie acentuou que "a guerra preventiva ou de agressão da parte da Europa é inconcebivel. Assim, as "chances" de evitar a terceira guerra serão permanentes enquanto Stalin viva". O orador ainda frisou que, no quadro sombrio do futuro, brilha agora um novo raio: o Plano Schumann. Segundo Kalergie, a nova iniciativa francesa "promete tornar-se o ponto de partida da Federação Europeia". O caminho para os Estados Unidos da Europa, bloqueado pelo estatuto do Conselho da Europa, foi liberado pelo Plano Schumann", disse ele, que concluiu:

"Nosso programa deve ser o da realização de uma dupla tarefa: reforçar o Conselho da Europa, apoiando as resoluções da Assembléia Consultiva Europeia, pelo voto dos parlamentos nacionais, e preparar a realização de uma federação continental estreitamente ligada à Inglaterra pelo Conselho da Europa e do Pacto do Atlantico, sobre as bases do Plano Schumann".

# CIRANDA INTERNACIONAL

## GAIVOTAS SOCIALISTAS

A situação em que se encontram as gaivotas de St. Augustine, neste momento, está oferecendo ao mundo uma lição ideologica. St. Augustine é uma cidade sobre o oceano Atlantico, no Estado norte-americano de Florida. Até bem pouco, St. Augustine era a "capital dos camarões" dos Estados Unidos. A gente do Texas costuma dizer que naquele Estado há mais mulas e moças bonitas por quilometro quadrado do que em qualquer outra unidade da Federação. A gente de St. Augustine costumava dizer que nas praias daquela cidade havia mais camarões por gaivota do que em qualquer outra parte do mundo. Na verdade, as gaivotas levavam ali uma vida régia devido aos barcos de pesca.

Grande numero desses barcos concentrava-se em St. Augustine para fazer a limpeza dos camarões e dos peixes. Os restos dessa operação de limpeza eram atirados fóra, e facilmente apanhados pelas gaivotas. Desta forma, havia sido criado em St. Augustine um verdadeiro estado socialista para as gaivotas.

Como vocês sabem, o estado socialista tem como objetivo facilitar a vida de todos os cidadãos. Para facilitar a vida dos cidadãos, o estado socialista torna-se numa entidade muito semelhante a uma instituição de caridade. Todos procuram o estado para resolver as proprias dificuldades. Em vez de confiar em si mesmo, o individuo tudo espera do Estado. Neste sentido, o estado socialista difere basicamente do estado capitalista.

Numa democracia capitalista, todos têm que trabalhar se quiserem obter um lugar ao sol.

Os que trabalham mais, e são mais inteligentes, conseguem quase sempre os melhores lugares na sociedade capitalista. O capitalismo põe a premio o esforço e a inteligencia do individuo. O socialismo, porém, trata de dar tudo a todos, sem levar em consideração o valor individual.

Em quase todo o mundo, as gaivotas vivem no regime capitalista. Cada gaivota é um trabalhador incansavel, que vôa e pesca incessantemente. Porisso é uma ave poderosa, habil, forte, sempre bem nutrida. As gaivotas sabem que para comer bem precisam trabalhar, isto é, pescar eficientemente.

Mas em St. Augustine as gaivotas não precisam vôar bem, nem saber pescar, nem ter grande trabalho. Os restos atirados pelos barcos de pescaria eram alimento facil e abundante.

Como resultado deste regime socialista, que se prolongou por varios anos, as gaivotas de St. Augustine foram perdendo a energia, a velocidade de vôo, a vontade de pescar.

E agora veio o desastre: os barcos de pesca resolveram trocar St. Augustine, ao norte da Florida, por Key West, ao sul. Com a saida dos barcos, acabou-se o estado socialista, que protegia as gaivotas preguiçosas. As aves, incapazes de ganhar a vida por si mesmas, estão agora morrendo de fome.

# COMENTARIOS DA IMPRENSA ESTRANGEIRA SOBRE AS PROXIMAS ELEIÇÕES NO BRASIL

## SEGUNDO O "MANCHESTER GUARDIAN", O EX-DITADOR, CASO VENÇA O PLEITO, FIRMARÁ IMEDIATAMENTE UMA ALIANÇA COM PERÓN

LONDRES, 19 (AFP) — Getulio Vargas é o barometro da situação politica no Brasil, diz hoje o "Manchester Guardian", assinalando que o ex-ditador brasileiro tem grandes "chances" na proxima eleição no referido país, devido ao fato de beneficiar-se da ausencia de Luiz Carlos Prestes e da ilegalidade do Partido Comunista Brasileiro.

### INTERESSE DE PERON

LONDRES, 18 (AFP) — O grande jornal "Manchester Guardian" escreve hoje que o presidente Peron está interessado na politica brasileira, pretendendo, no caso da vitoria de Getulio Vargas nas proximas eleições, fazer uma aliança com o Brasil contra os Estados Unidos.

O jornal considera que Vargas tem ressentimentos contra os Estados Unidos, pois atribui sua queda em 1945 aos embaixadores desse país no Rio e em Buenos Aires.

LONDRES, 18 (AFP) — O jornal "Manchsete Guardian" consagra hoje longo editorial à situação no Brasil, na expectativa das eleições presidenciais que serão efetuadas no dia 3 de outubro proximo.

O referido orgão observa, de inicio, que esta situação é "extremamente confusa", e que tal confusão só tenda a beneficiar o ex-presidente Getulio Vargas.

"O ex-ditador, — frisa o "Manchester Guardian" — que reaparece após seus eclipse desde o fim da ultima Guerra Mundial apresenta um programa amparado no prestigio de sua personalidade e de suas promessas de reformas sociais, prestigio que parece oferecer-lhe possibilidades cada vez maiores de ganhar a corrida presidencial".

Aludindo aos anos em que o presidente Vargas se encontrava no poder, o jornal inglês em questão escreve: "Seu regime, embora espetacular, era parecido com o do general Peron, atualmente, na Argentina. Entretanto, desde 1945, Vargas tendeu a aliar seu partido, o Partido Trabalhista, ao Partido Comunista, cuja supressão, em 1947, constituiu, provavelmente, um dos principais erros do governo Dutra. Os comunistas, sob a habil direção de Luiz Carlos Prestes, conseguiram 500.000 votos nas eleições de 1945, e seu programa ganhou eficiencia, se isto é possivel, desde que os comunistas tiveram de trabalhar na ilegalidade.

Na ausencia de um candidato comunista (Prestes está desaparecido), Vargas colherá os frutos desta propaganda".

Mais adiante diz o "Manchester Guardian": "Estas eleições provocam consideravel interesse no estrangeiro. A imprensa peronista criticou duramente o presidente Dutra e, por conseguinte, o regime atual do Brasil. Por outro lado, Getulio Vargas atribuiu abertamente sua queda, em 45, aos embaixadores dos Estados Unidos no Brasil e na Argentina. Ele apoiou as reivindicações argentinas sobre as ilhas Falklands. E' muito possivel, portanto, que Peron procure modificar sua politica tradicional de rivalidade com o Brasil e entre em aliança com este país, contra a influencia dos Estados Unidos. Isto implicaria numa transformação semelhante do Brasil, mas Vargas, que manobrou habilmente, durante alguns anos, entre a Alemanha e o ocidente, antes que o Brasil entrasse em guerra, não seria mais escravo de seu passado.

"Triunfe ou não Getulio Vargas, — conclui o jornal, — é claro que algumas questões importantes, tanto da politica interna do Brasil como da politica panamericana, dependem dele. Em suma, ele é o barometro da situação".

### A POSIÇÃO DE VARGAS

WASHINGTON, 18 (UP) — Um articulista perito em assuntos latino-americanos escreve: "Getulio Vargas continuará sendo um dos mais influentes personagens qualquer que seja o resultado das eleições presidenciais no Brasil".

Em artigo fechado no Rio de Janeiro, tratando da situação politica brasileira publicado hoje em diversos periodicos nesta capital entre eles "Star" diz o seguinte: "Embora perca a presidencia, Vargas todavia continuará sendo a figura politica predominante na maior e mais populosa de todas as nações latino-americanas e por conseguinte um dos individuos mais influentes do continente sul americano. Isto é importante para os Estados Unidos pela razão de que o Brasil foi o nosso melhor amigo entre as vizinhas republicas do sul e durante a ditadura de Vargas foi o primeiro país latino-americano que enviou exercito expedicionario para participar da guerra a nosso lado.

Agora estamos novamente em outro conflito e a cooperação e apoio dos brasileiros podem chegar a ser uma vez mais vitais para nós".

## CRUZAM AS FORÇAS

(Conclusão da 1.a página).

nos começaram a descer no aeroporto de Kimpo às oito horas da manhã de hoje, segunda-feira. Numerosos oficiais de alta patente chegaram nos primeiros aviões, enquanto patrulhas de retaguarda batiam cuidadosamente as proximidades, em busca de remanescentes comunistas, que ainda faziam fogo contra os americanos.

O general Ward Casig, assistente do comando da divisão, percorreu todo o aerodromo, num jipe. Examinando as pistas, achou em sua maioria, em condições de suportar a descida dos grandes aviões de transporte. Porem, não encontrou um unico edificio intato, em todo o campo.

### OFENSIVA NA AREA DE WAEGWAN

FRENTE DA CORÉIA, 18 (A.F.P.) — Foi desfechada uma nova ofensiva das forças da ONU, no setor de Waegwan.

Entrementes, o quadrilatero de Waegwan era submetido a uma arrasadora ofensiva area pelas super-fortalezas voadoras dos Estados Unidos.

### "RAID" ARRASADOR DA AVIAÇÃO ALIADA

TOKIO, 18 (A.F.P.) — Foi arrazador o novo ataque aereo desfechado ao perimetro de Waegwan, informa-se oficialmente.

Mais de 400 mil quilos de bombas foram despejados pelas superfortalezas voadoras.

## Deposito clandestino de armamentos

VARESE, 17 (AFP) — Sete metralhadoras pesadas, 2 "bazookas" 40 fusis, 290 caixas de munições diversas e grande quantidade de explosivos foram descobertos à noite passada durante as investigações realizadas na região de Verese. Varias prisões foram feitas.

## A Indi areconhece o governo de Israel

NOVA DELHI, 17 (AFP) — O governo indu' resolveu reconhecer o governo de Israel. Divulgando a noticia, um porta-voz do governo acrescentou que "esse reconhecimento não afeta os sentimentos da India para com os países arabes e que a India apreciará sempre o amizade do Egito e dos outros paises arabes. "Sabe-se que, recentemente o governo egipcio enviou um memorandum à India pedindo-lhe para não reconhecer o governo israelita.

# NOTICIAS DO RIO E DOS ESTADOS

NA CAMARA FEDERAL

## O JUIZ ELEITORAL DA 1.ª ZONA DE SAO PAULO SOLICITA DA CAMARA FEDERAL AUTORIZAÇAO PARA PROCESSAR HUGO BORGHI

RIO, 18 ("Correio") — Um unico orador na sessão de hoje da Camara. Foi o sr. Alfredo Sá, que falou as 14,30 horas, prazo maximo para abertura dos trabalhos, instalados com numero ficticio de 31 representantes presentes. O sr. Sá não queria deixar passar em brancas nuvens o 4.o aniversario da Constituição. Fez ligeiro historico das constituições brasileiras. A de 824, a de 91, de 34, de 37 e a atual. A melhor a seu ver, foi a de 91, "obra de doutos", entre os quais destaca Rui Barbosa. A atual está longe de ser perfeita. De qualquer modo, porém, foi bem elaborada e deve ser mantida e respeitada. Atinge justamente, assim, o numero de projetos que dependem de "quorum" para votação. O centesimo é o projeto 806, que aprova as contas do presidente da Republica, relativos a 1949, cuja discussão foi encerrada, sem oradores.

A mesa da Camara chegou um oficio do juiz da Primeira Zona Eleitoral de São Paulo, solicitando licença para processar Hugo Borghi por crime de calunia, injuria, ao candidato do P. R. paulista, Plinio Castro Prado.

Este acusa Borghi de ter feito publicar com estardalhaço, nas materias pagas de jornais que ele, Castro Prado, pagava apenas 400 cruzeiros mensais a um lavrador de nome Manuel Dias Guimarães, seu empregado, pai de 9 filhos. O promotor publico de São Paulo aceitou a queixa crime, daí o oficio pedindo à Camara autorização para processar um dos seus membros.


PARTIDO REPUBLICANO

PARA DEPUTADO ESTADUAL



KAISSAR KASSAB

Eleito, empenhar-se-á pela solução dos problemas de assistencia social e hospitalar, aos quais se vem dedicando ha mais de vinte anos.

(CEDULAS — Rua Pedroso, 393 e rua S. Bento, 329 — 4.o)
Fones: 3-21-38 e 3-76-27)


NA SESSAO DO SENADO

## Denunciadas arbitrariedades do governo do Amazonas contra a propaganda eleitoral

RIO, 18 ("Correio") — Presidiu os trabalhos de hoje o sr. João Vilas Boas. Falou no expediente o sr. Valdemar Pedrosa pessedista amazonense, lendo depois de veementes considerações novos telegramas de Manaus, recebidos pelo orador, narrando arbitrariedades praticadas pelo governo contra correligionarios desse parlamentar e cujos comicios vem sendo dissolvidos pela policia, que espingardeia e espanca os manifestantes. Esses telegramas são assinados pelos presidentes dos seis partidos em aliança contra o situacionismo local. Acabou declarando que foram enviadas forças armadas aos municipios com o claro intuito de perturbar o pleito eleitoral. O sr. Vilas Boas deixou a presidencia e veio à tribuna para, referindo-se a discurso do sr. Pedrosa, declarar que o atual governador de Mato Grosso, embora seu adversario politico, elemento do P.S.D., nesse particular se tem conduzido com isenção, colocando-se acima das disputas partidarias, como verdadeiro magistrado. Prosseguindo, formulou veementes acusações ao presidente da Republica pelas constantes violações à Constituição, citando varios fatos. Teceu comentarios em torno de um manifesto do gen. Mendes de Morais, divulgado na imprensa, recomendando, como prefeito do Distrito e presidente da secção local do P.S.D., os candidatos dessa corrente ao Conselho Municipal e à Camara Federal. Apartearam o orador os srs. Hamilton Nogueira, Andrade Ramos e Francisco Galoti. Criticou os orgãos oficiais de imprensa e radio, entregues, inteiramente, à propaganda de certos candidatos e a ataques a adversarios do governo. Não havendo numero para votações, o presidente encerra a ordem do dia, transferindo-a para a sessão seguinte. Para explicação pessoal usou da palavra o sr. Gois Monteiro, a fim de anunciar que oportunamente rebaterá as acusações anteriormente formuladas pelo sr. Vilas Boas, ao sr. presidente da Republica e prefeito. Prosseguindo, disse estranhar que muitas medidas imprevisiveis ao pleito, apesar de sua proximidade, não tenham sido tomadas. Acrescentou que proferirá um discurso, analisando as quatro candidaturas à presidencia da Republica e as alianças concertadas nos Estados para a disputa dos mandatos de deputados federais, estaduais e prefeitos. Estranhou o silencio do Parlamento em face desse panorama, inclusive quanto a acontecimentos graves. Rebate-o o sr. Hamilton Nogueira, travando-se ligeiro debate entre ambos, a respeito de regionalismo e partidos nacionais. O sr. Levindo Coelho relembra a data da promulgação da atual Constituição. O sr. Gois Monteiro, em aparte, felicitou o orador pela sua evocação historica. Já a sessão sob a presidencia do sr. Dario Cardoso, foi encerrada.

# Serão investigadas pelo T. S. E. as fontes de que procede o dinheiro para o financiamento das campanhas eleitorais

**A medida atingirá diretamente Barros & Getulio — Repercute no Rio o cancelamento do registro de candidatos comunistas — O PST impugna o registro da candidatura do senador Ismar de Gois Monteiro — Nomes que serão vetados pela LEC — Votação do projeto de lei que considera feriado o dia 3 de outubro — Recebido com grande vibração civica o sr. Christiano Machado, em Salvador — Embarca hoje para São Paulo o candidato da coligação democratica — Concedido registro de candidatos a varios partidos — Crise no PTB do Espirito Santo — O eleitorado brasileiro atingirá 11 milhões — Varias cidades pedem garantias para o proximo pleito — Um estudante morto no Pará**

**RIO, 18 (ASAPRESS) — O ministro Sá Filho, em virtude das acusações apresentadas quanto ao financiamento da campanha eleitoral, apresentou uma indicação ao T. S. E., segundo a qual deverão ser investigadas as fontes de que procedem o dinheiro para o financiamento das campanhas eleitorais. Esta investigação atingirá diretamente os srs. Ademar de Barros e Getulio Vargas, contra os quais pesam fortes denuncias, não só de parlamentares como tambem de altas autoridades civis. A indicação foi dada ao ministro Cunha Melo para relatala, devendo o seu parecer ser conhecido ainda esta semana.**

**REPERCUTE NO RIO O CANCELAMENTO DO REGISTRO DE CANDIDATOS COMUNISTAS**

RIO, 18 (Asapress) — Causou grande repercussão nesta capital o cancelamento dos registros dos comunistas nas chapas do PST de São Paulo à Camara Federal e à Assembléia Legislativa do Estado. Segundo pronunciamento de alguns proceres politicos a decisão do T.R.E. bandeirante abre caminho a outros pronunciamentos identicos no territorio nacional, uma vez que a infiltração de comunistas não se restringe apenas ao PST mas tambem a muitas outras agremiações nas unidades da Federação.

**O PST IMPUGNA O REGISTRO DA CANDIDATURA DO SENADOR ISMAR DE GOIS MONTEIRO**

MACEIO', 18 (Asapress) — O PST apresentou impugnação ao registro da candidatura do senador Ismar de Gois Monteiro para deputado federal, alegando que que ele estava contrariando o artigo 14.o, paragrafo 2.o da Constituição. O mesmo partido impugnou tambem o registro dos srs. Alves Mata e José Maranhão, ambos militares, em face da prisão disciplinar a que estão submetidos. O Tribunal Regional ainda não se pronunciou a respeito dessas impugnações do situacionismo.

**NOMES QUE SERÃO VETADOS PELA LIGA ELEITORAL CATOLICA**

RIO, 18 (Asapress) — Informa um vespertino que a Liga Eleitoral Catolica, oporá restrições a nomes de candidatos de varios partidos, inclusive do proprio Partido Democrata Cristão, onde figuram dois elementos que, até o momento, não responderam satisfatoriamente ao questionario formulado por aquela entidade. Isto constará do segundo manifesto que será divulgado amanhã ou depois, traduzindo o pensamento da Igreja em face dos candidatos do Distrito Federal nas proximas eleições. Toda a chapa do PRT pela qual se inscreveram os comunistas, é condenado abertamente em capitulo especial. Tambem a chapa do PSB sofre restrições referindo-se o manifesto da LEC à atitude contraria aos seus interesses, do deputado Hermes Lima e do vereador Osorio Borba, este agora candidato a deputado. Dos demais partidos são opostas restrições a nomes de candidatos não catolicos, principalmente espiritas, protestantes e maçons. Entre os vetados figuram os srs. Jurandir Pires Ferreira, do PSD e atual diretor da Central do Brasil; Alberto Silvares, do PRP, espirita; Ilva Tavares do PSP, espirita. Entre os cortados pela LEC encontra-se o sr. João Alberto, candidato a senador pelo PSD. A LEC depois de apontar os candidatos que devem merecer o voto dos catolicos aponta o caminho a seguir pelos votantes que é dar o eleitor, preferencia aos candidatos recomendados, votando neles na cabeça da chapa. A LEC mantem o veto ao nome do sr. Café Filho.

**SEGUNDO MANIFESTO DA LEC**

RIO, 18 (Asapress) — A LEC divulgará amanhã seu segundo manifesto, analisando os nomes que disputarão os cargos de deputado federal, senatoria e vereança pelo Distrito Federal.

**VOTAÇÃO DO PROJETO DE LEI QUE CONSIDERA FERIADO O DIA 3 DE OUTUBRO**

RIO, 18 (ASAPRESS) — O Senado deverá votar, no decorrer da proxima semana, o projeto de lei que considera feriado nacional o dia 3 de outubro e restabelece o feriado do dia 21 de abril, dia de Tiradentes. O projeto, em face da exiguidade de tempo deverá ser aprovado sem emendas devendo, por esse motivo, ser rejeitada a emenda da Comissão de Justiça, supletiva do dispositivo referente ao restabelecimento do feriado de 21 de abril.

**RECEBIDO COM GRANDE VIBRAÇÃO CIVICA EM SALVADOR O SR. CHRISTIANO MACHADO**

SALVADOR, 18 (ASAPRESS) — O sr. Christiano Machado foi recebido com grande vibração civica, sabado, nesta capital, onde se realizou um comicio em sua homenagem, na Praça Castro Alves. Na ocasião falaram varios oradores entre eles o deputado Antonio Baldino, lider pessedista da Camara estadual; Hugo Baltazar, em nome do P. S. T.; Silvio de Andrade, em nome da mulher baiana; Solon Guimarães, da ala dissidente do P. R.; José Bastos, em nome do trabalhador; e ministro Pedro Calmon. Em seu discurso o sr. Christiano Machado abordou o tema fundamental da sua campanha; aproveitamento do São Francisco e riquezas potenciais do Estado como o petroleo e outras.

**APELO DO PREFEITO DO DISTRITO FEDERAL PRO' CANDIDATURA CHRISTIANO MACHADO E ALTINO ARANTES**

RIO, 18 (ASAPRESS) — O prefeito do Distrito Federal, em manifesto inserto num jornal, após referir-se à sua administração na capital da Republica, dis a certa altura: "Os fariseus ainda pretendem imbuir a opinião publica com promessas que jamais cumpriram ou tornaram efetivas, embora dispusessem de tempo e de meios para a sua facil consecução, e apela para o povo desta capital como presidente do P. S. D., no sentido de que o mesmo acorra às urnas no dia 3 de outubro, dando seus votos para presidente da Republica ao sr. Christiano Machado, e para vice-presidente ao sr. Altino Arantes.

**EMBARCA HOJE PARA SÃO PAULO O SR. CHRISTIANO MACHADO**

RIO, 18 (ASAPRESS) — Em trem especial que deixará a "garé" D. Pedro II amanhã às 22 horas, seguirá para São Paulo, acompanhado de sua comitiva, o sr. Christiano Machado, candidato das forças democraticas a presidencia da Republica que inicia assim sua campanha politica no grande Estado bandeirante.

E' o seguinte o itinerario da viagem: chegada a Vila Queimados à 8 horas; a Cruzeiro às 8,38; a Cachoeira Paulista às 9,20; a Lorena às 10,04; a Guaratinguetá às 10,33; nesta cidade comparecerá o sr. Christiano Machado a uma grande concentração popular onde deverá pronunciar importante discurso. Prosseguirá viagem para Pindamonhangaba onde chegará às 12,13 horas. Em Taubaté tornará a dirigir a palavra ao povo participando de um comicio naquela cidade. A's 13,16 estará em Caçapava; às 14,50 em São José dos Campos; às 15,30 em Jacareí; às 16,50 em Mogi das Cruzes e finalmente às 18,34 deverá o candidadto nacional desembarcar na capital paulista.

No dia 21 o sr. Christiano Machado sairá de São Paulo, por via aérea rumando a Araraquara, visitando em seguida os municipios de Catanduva, São José do Rio Preto, Barretos, Batatais e Ribeirão Preto. Nesta ultima cidade pernoitará seguindo no dia 2, de avião, para Franca, São Carlos, Sorocaba, Botucatú, Avaré e Presidente Prudente, onde pernoitará. Sempre por via aérea, rumará no dia 23 para Marilia, visitando depois Garça, Araçatuba, Jaú e Baurú. Após pernoitar em Baurú o candidato nacional seguirá, no dia 24 para Piracicaba e Itapetininga, Itú, Pirassununga e Campinas. Pernoitando em Campinas o sr. Christiano Machado iniciará no dia 25 a ultima etapa de sua excursão pelo interior paulista visitando as cidades de Santos, Santo André, São Bernardo do Campo e São Caetano. Neses mesmo dia estará novamente na capital do Estado onde pernoitará, embarcando no dia 26 para o Rio.

**CONCEDIDO REGISTRO DE CANDIDATOS DE VARIOS PARTIDOS**

RIO, 18 (Asapress) — O Tribunal Regional Eleitoral concedeu registro aos candidatos às Camaras Federal e Municipal, que havia sido solicitado pelo PRB, PTB, PR e PSD.

**CRISE NO P.T.B. DO ESPIRITO SANTO**

VITORIA, 18 (Asapress) — Foi confirmada a intervenção no Partido Trabalhista Brasileiro, secção estadual do Espirito Santo, tendo o presidente do Diretorio Nacional telegrafado a esta capital destituindo o Diretorio Estadual e nomeando os srs. José Buariz e Nilo Guardia para integrar o novo orgão. Conseguimos apurar que os interventores estão propensos a não assumir seus postos em face da confusão reinante no seio do partido nas vesperas das eleições.

**O ELEITORADO BRASILEIRO ATINGIRA' A 11 MILHÕES**

RIO, 18 (Asapress) — Segundo os dados chegados de varios pontos do Brasil ao Tribunal Superior Eleitoral, o eleitorado nacional, até agora soma 10.471.187 faltando o resultado de varios Estados. Acredita-se que o eleitorado do Brasil chegue a 11 milhões.

**FORÇAS FEDERAIS TAMBEM PARA O PARA'**

BELEM, 18 (Asapress) — O juiz dos feitos da Fazenda tendo sua decisão desrespeitada pelo governador do Estado, esgotados todos os recursos legais, oficiou ao Tribunal de Justiça pedindo força federal para o cumprimento da Constituição do Pará. O Tribunal julgará o pedido hoje.

**CIDADES MINEIRAS PEDEM GARANTIA PARA O PROXIMO PLEITO**

RIO, 18 (Asapress) — O ministro da Justiça recebeu do presidente do diretorio do PSD de Delfinopolis, Minas Gerais, o seguinte telegrama: "Sentimo-nos no dever de participar ao eminente ministro que a falta de garantia no municipio de Delfinopolis nos obriga a solicitar ao Governo Federal seja coibidos os abusos e coação politica que visam nos arrebatar a possibilidade da vitoria da causa de nossos gloriosos partidos aliados. Rogamos ao eminente ministro o favor de uma resposta urgente. Cordiais saudações".

• • •

RIO, 18 (Asapress) — O ministro da Justiça recebeu do presidente do diretorio do PSD de Mutum, Minas Gerais, o seguinte telegrama:

Solicito a v. exc. garantias no pleito de 3 de outubro para os nossos correligionarios do municipio de Mutum. A UDN local iniciou uma serie de violencias contra nossos correligionarios intimidando-os a não fazer campanha e ameaçando-os de espancamento. No dia 13 para 14 foi apedrejada a residencia do pessedista João Gonçalves Faria. Na madrugada de 15 para 16 jagunços da UDN municipal sob as ordens do delegado de policia, homem sem compostura, já processado no municipio, atacaram a tiros de revolver a residencia de Firmino Henrique de Oliveira, candidato pessedista do Distrito de Roseiral. A população está alarmada com as violencias que se vêem repetindo sob ameaça de cenas mais graves. Se v. exc. não providenciar garantias incontinenti para o pleito de 3 de outubro, os pessedistas locais não poderão comparecer às urnas. Atenciosas saudações".

**TAMBEM NO PIAUI**

RIO, 18 (Asapress) — O ministro da Justiça recebeu do governo do Piauí o seguinte comunicado: "Reitero a v. exc. a informação de que reina em todo o Estado a mais perfeita ordem não passando as denuncias formuladas a esse Ministerio de expediente capcioso de adversarios que desejam preparar ambiente para o anunciado e muito conhecido plano de requisição de forças federais com que pretendem intimidar o eleitorado udenista. Tomo a liberdade de sugerir a v. exc. que se digne esse Ministerio para mandar um observador a este Estado onde encontrará a confirmação desta informação".

**ESTUDANTE MORTO EM BELEM**

BELEM, 18 (Asapress) — Revela-se que o estudante Osvaldo de Brito foi morto em frente à residencia do chefe de Policia durante um ataque desta aos estudantes.

## ALTERADA A LEI DO SERVIÇO MILITAR

**RIO, 18 (Asapress) — O presidente da Republica sancionou decreto alterando a Lei do Serviço Militar, cujo texto é o seguinte:**

**Art. 1.o — Serão convocados, anualmente, para prestar o Serviço Militar nas forças armadas brasileiros de uma unica classe.**

**§ unico — A classe convocada será constituida de brasileiros que completarem 19 anos de idade entre 1.o de janeiro e 31 de dezembro do ano em que deverão prestar serviço.**

**Art. 2.o — Esta lei terá inicio no ano de 1950 com a convocação da classe de 1931 para todo o Brasil".**

## Comando da 1.ª Região Militar

RIO, 18 (ASAPRESS) — Assumiu o comando da 1.a Região Militar o general Souza Dantas que substituirá o general Zenobio da Costa que viajou para o Uruguai onde representará o Brasil nas festas comemorativas do centenario da morte do generalissimo Artigas.


## Sindicato da Industria de Torrefação e Moagem do Café no Estado de São Paulo

PREÇOS DO CAFE TORRADO E MOIDO

COMUNICADO

O Sindicato da Industria de Torrefação e Moagem de Café, no Estado de São Paulo, tendo em vista o disposto nas Portarias ns. 181 e 182 de 7 e 12 de janeiro transato, da Comissão Estadual de Preços, vem comunicar aos revendedores e ao publico, em geral, que os preços para a venda do café torrado e moido, que vigorarão no periodo de 19 a 30 do corrente mês, na Comarca de São Paulo, são os seguintes:

no atacado — quilo Cr.$ 30,00
no varejo — quilo Cr.$ 33,00

Cumpre, ainda, declarar o seguinte:

1.o — A majoração de preços do café torrado e moido, ora levada a efeito, vinha-se tornando necessaria desde a segunda quinzena de agosto ultimo, em consequencia das constantes altas verificadas no preço de custo do café cru'. Tal deliberação, porém, foi até aqui protelada, na esperança de que o mercado interno do café cru' não sofresse novas oscilações de alta ou fosse adotada qualquer médida oficial, por meio de subvenção, que permitisse a estabilização dos preços.

2.o — Esta entidade encaminhou, ha pouco, uma sugestão ao Excelentissimo Senhor Presidente da Republica, no sentido de ser estudada a isenção do imposto de consumo para o café industrializado, providencia e sa que, instituida, reverteria diretamente em favor do consumdor.

3.o — Não tendo sido possivel qualquer solução favoravel até agora e continuando a subir o preço do café cru', os torradores de café foram compelidos a proceder ao reajustamento de preços do produto, a fim de poderem prosseguir em sua atividade.

4.o A margem de lucro visada pela industria de torrefação de café é a mais modica possivel, pois apenas representa a percentagem de 3,3 % sobre as vendas, conforme comprovantes que serão submetidos a exame da Comissão Estadual de Preços, como habitualmente se vem fazendo.

São Paulo, 16 de setembro de 1950.


## GETULIO VARGAS INCENDIARIO!

### 78.000.000 DE SACAS DE CAFÉ PROPOSITADAMENTE DESTRUIDAS EM FOGUEIRAS

### ASSOMBROSO PREJUIZO DA LAVOURA CAFEEIRA

**Foi assombroso o prejuizo causado à Nação pelo sr. Getulio Vargas, mandando acender, em varias regiões do país, enormes fogueiras em que foram queimadas 78 milhões de sacas de café, no periodo decorrido entre 1931 e 1944. Ao preço de cem cruzeiros, por saca, esse café nos teria rendido 7.820.000.000,00, ou seja, em moeda americana. 391.000.000 de dolares ao preço de 25 dolares por saca, que corresponde praticamente a 500 cruzeiros, essas 78.214.253 de sacas dariam ao Brasil em moeda americana 2 biliões de dolares. O governo Getulio Vargas onerou a lavoura cafeeira com a criação de taxas de exportação e a requisição compulsoria de parte das colheitas. A taxa dos "shillings" imposta sob varias modalidades aos cafés exportados rendeu, de 1931 a 1946, ............ 5.350.572.000,00 de cruzeiros. Se adicionarmos esta quantia ao valor das 78.214.253 de sacas de café, incineradas nas fogueiras acesas em varias regiões do país, na base simbolica de cem cruzeiros por saca, perfazendo assim Cr$ 47.321.425.300,00 encontraremos um total de Cr$ 413.171.997.300,00. Ascender assim o prejuizo da lavoura cafeeira, a mais de treze biliões de cruzeiros! Comparado com essas cifras o montante do reajustamento economico da lavoura decretado pelo governo Vargas, representou apenas uma migalha. Tentará justificar o senador Getulio Vargas a politica do café do seu governo com a alegação da crise economica mundial de 1929: mas o fato indiscutivel é que houve um tremendo prejuizo para a Nação. A justificativa de terem outros paises seguido politicas semelhantes não destruirá o fato concreto que apontamos, isto é, o prejuizo de mais de treze biliões de cruzeiros. De 1931 a 1945, o Brasil exportou 206 milhões de sacas de café que permitem estabelecer a média anual aproximada de 13.700.000 de sacas. Se não tivesse sido queimadas pelo governo Getulio Vargas as sacas de café — 78 000.000, teriamos podido exportar, por ano, no mesmo periodo, mais de cinco milhões de sacas de café. Se, em 1949, tivessemos podido exportar mais de cinco milhões de sacas de café, essa exportação teria produzido para o Brasil, no minimo, 250 milhões de dolares, Devemos ainda ressaltar que as requisições, as taxas e a proibição do plantio acarretaram vultosa redução na area da cultura do café, que se póde estimar na perda de quase um bilião de cafeeiros. Tambem muitas lavouras passaram a ter baixo rendimento por deficiencia de trato e pela impossibilidade de restauração. No discurso do sr. Getulio Vargas, aos convencionais trabalhistas, faltou uma referencia à politica do café do seu governo e muito estranhamos que não voltasse, tambem, seu espirito reconfortado para esse passado de realizações em que tantas fogueiras foram acesas no Brasil para a queima de 78.000.000 de sacas de café. "Às portas da sucessão" deveria o senador Vargas ter ensaiado "um rapido golpe de vista sobre o que deixou o seu governo em materia de politica cafeeira", para que a Nação ficasse em condições de aquilatar o vulto da obra esplendida pelos erros acumulados nos 15 anos de experiencia malograda, de avanços e recuos perniciosos. (Transcrito de "O Jornal", de 17 do corrente).**

NO PALACIO 9 DE JULHO

## POR FALTA DE NUMERO NÃO SE REUNIU A ASSEMBLÉIA

**Mais uma vez a Assembléia Legislativa deixou de realizar a habitual sessão ordinaria. A falta de numero, frequente dêsde a volta à pauta, do projeto de lei 209, continua embaraçando os passos do Legislativo. Ontem, às 14,30 horas o presidente, comunicando não haver ainda "quorum" para abertura dos trabalhos, determinou ao secretario procedesse a leitura do expediente. Em seguida, prevalecendo a inexistencia de "quorum", é feita verificação de presença. Constata-se estarem presentes 18 deputados, motivo por que foi levantada a reunião e convocada outra para hoje, à hora regimental.**

## Concluido o inquerito sobre as irregularidades no D.N.E.R.

RIO, 18 (ASAPRESS) — O novo delegado de Roubos Paula Pinto, remeteu ao juizo criminal os autos do inquerito instaurado para apurar irregularidades graves no Departamento Nacional de Estradas de Rodagem. Acusados são 48, isto é quase a totalidade dos servidores, entre os quais 3 engenheiros chefes de serviço. Apurou-se o desvio de gasolina, oleo, caminhões e aquisição desnecessaria de material e outras anormalidades.

## Incidencia de descontos sobre auxilios pagos pelos Institutos de Aposentadoria

RIO, 18 (ASAPRESS) — O presidente da Republica assinou decreto revogando o art. 3.o do dec.-lei n. 23.525 de 27 de agosto de 1947 o qual determinou que "sobre a importancia do auxilio doença pago pelos Institutos e Caixas de Aposentadorias e Pensões não deverão incidir qualquer descontos".

## Novas notas de 500 e 1.000 cruzeiros

RIO, 18 (ASAPRESS) — Estão sendo impressas novas notas de 500 e de 1.000 cruzeiros, que terão a cor predominante roxa, a fim de evitar fraudes.

## PARTIDO REPUBLICANO

'SÉDE: RUA LIBERO BADARO', 661 — 1.o andar

COMISSÃO DIRETORA

**Raul da Rocha Medeiros** — Presidente
**João Sampaio** — Vice-presidente
**Antonio Ferreira de Castilho Filho** — Secretario
**Eduardo Rodrigues Alves** — Tesoureiro
**Altino Arantes**
**Antonio Carlos de Salles Filho**
**Candido Motta Filho**
**Decio de Queiroz Telles**
**Francisco Glycerio de Freitas**
**José Soares Hungria**
**Olegario de Camargo**
**Roberto dos Santos Moreira**
**Valdomiro Lobo da Costa**

REUNIÕES ORDINARIAS

**As reuniões ordinarias da Comissão Diretora realizam-se às terças-feiras, às 16,30 horas.**

EXPEDIENTE

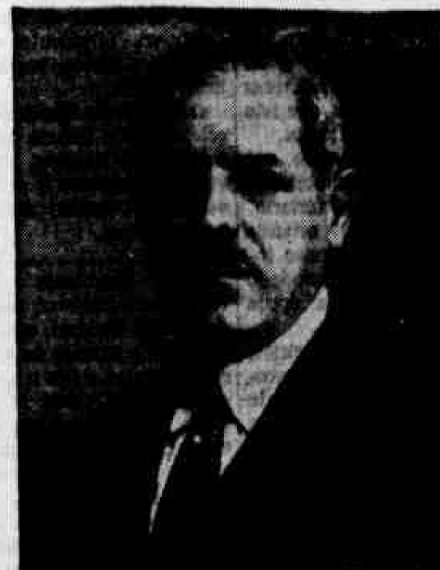
**Das 9,30 às 11,30 e das 14 às 17 horas, é dado o expediente pelo sr. Octaviano de Mello, diretor da secretaria. Aos sabados só ha expediente pela manhã. As tardes depois das 16 horas um ou mais diretores atendiam diariamente aos correligionarios.**

DIRETORIO NACIONAL

**Avenida Presidente Antonio Carlos, 201 — 11.o andar. Telefone 42-8237 — Rio de Janeiro.**


PARTIDO REPUBLICANO

PARA DEPUTADO FEDERAL



SILVIO ALVARES PENTEADO

ADEPTO DA INICIATIVA PRIVADA

como sendo a unica politica economica e social comprovadamente eficiente e capaz de promover a prosperidade individual e coletiva da jovem e vasta nação brasileira.

(CEDULAS — Rua S. Bento, 329, 4.o e rua Pedroso, 393)
Fones: 3-21-38 e 3-76-27).

"COMITE" UM MILHÃO DE VOTOS EM SÃO PAULO PARA

ALTINO ARANTES

Um Paulista na

VICE-PRESIDENCIA DA REPÚBLICA

RUA BARÃO DE ITAPETININGA, 262 — 3.º ANDAR — CONJUNTO 327 —

TELEFONE: 6-5505.

# POESIA SEM EDITORES

FRANCISCO PATI

Ao mesmo tempo em que aparece em S. Paulo mais uma edição dos "Poemas e Canções", comenta-se em França a hostilidade dos editores pelo genero poesia.

Não se trata propriamente de hostilidade. Editar livros é uma industria como fabricar pianos, vender selos para colecionadores, construir moveis. Uma industria como outra qualquer. Industria é meio de vida. Segundo leio num dicionario enciclopedico, industria é uma arte ou um oficio que alguem exerce para viver. Nessas condições, presume o rendimento de uma aptidão ou de um esforço. Quando falamos em industria do livro estamos dizendo que alguem vive disso. Um editor é então um homem que publica livros com o fim de conseguir meios de sobrevivencia e subsistencia. O fato de prestar um beneficio ás letras não tem importancia, ou, por outras palavras, não é a sua primeira importancia. Na maioria dos casos o editor contribui para aumentar o nosso patrimonio intelectual sem querer...

Na imensa produção bibliografica brasileira é muito pequena a percentagem de obras poéticas.

O fato explica-se. Não encontrando editor vê-se o poeta obrigado a editar-se a si mesmo. Um livro custa muito dinheiro. O preço do papel, a mão de obra, os revendedores, os selos do correio, os anuncios, tudo é despesa. Muito embora o poeta não continue sendo no Brasil um pé-rapado, como antigamente, nem sempre dispõe de recursos para sujeitar Guttenberg. Se eu tivesse autoridade para dar conselhos sugeriria a organização de um consorcio de poetas. Por meio de pequenas contribuições mensais cada socio adquiriria facilmente o direito de ser editado no momento oportuno. No seculo da prestação, quando "todo rapaz da alta roda compra a crédito", por que não publicar livros de versos numa organização de crediario?

Entre nós, como acontece tambem no estrangeiro, cada editor possui os "seus" poetas e fora deles não aceita mais ninguem. O resultado é que os originais criam bolor no fundo da gaveta.

O editor Gallimard recebeu no ano passado 91 manuscritos. Stock, Julliard, Grasset, Corrêa, Emile-Paul, Pierre Seghers, Mercure de France, todas essas casas editoras tambem recebem muitos manuscritos anualmente. O "Mercure de France" resolveu o problema com a publicação de uma revista. Na opinião de um dos diretores da empresa, o sr. de Sacy, todas as grandes empresas editoras deveriam publicar tambem uma revista literaria, "car un pays peut encore tenir sa place dans le monde avec de belles revues d'art, de littérature et de poésie". A revelação dos poetas ao publico por meio de revistas poderia dar aos editores um excelente termometro de popularidade. Seriam editados então os poetas preferidos pelos amigos da revista, o que quer dizer que a edição de um livro de versos não seria uma aventura, como é hoje em todas as partes do mundo.

O livreiro Stock não tem papas na lingua. Sua casa publicou, antes da guerra, uma coleção poetica. O unico livro que se vendeu foi "Kodak", de Blaise Cendrars. Diante do insucesso resolveu dedicar-se quando muito ao genero antologia. O diretor da editorial Julliard declarou que não publica livros de versos pela razão muito simples de que "il n'y a plus de poétes". Não ha mais poetas. Se no meio dos manuscritos anualmente recebidos aparecesse um Valéry, aí, sim, a casa o editaria com muito gosto. Hoje é profundo o divorcio entre a poesia e o povo, concluiu o sr. Pierre Javet. O sr. Jean Blanzat, da editorial Grasset, respondeu que a sua casa não publica poesias "por sistema". Só abriu uma exceção, no ano passado, para François Mauriac, autor de "Orages".

No dizer do sr. Edmond Buchet, da casa editora Corrêa, os poetas só devem ser editados quando escrevem obras-primas. "Aliás, — acrescentou — são eles os culpados pelo que está acontecendo. Surgiram poetas em demasia depois da Libertação. Esqueceram-se de que a poesia é, a um tempo, o genero mais facil e mais dificil".

Entre nós, as grandes editoras brasileiras, Editora Nacional e Saraiva S|A. em São Paulo, Globo, em Porto Alegre, José Olimpio, no Rio, têm corajosamente enfrentado as dificuldades. José Olimpio publicou em novembro do ano passado "Fonte invisivel" do sr. Augusto Frederico Schmidt. O poeta da Editora Globo é o sr. Mario Quintana, como o meu amigo sr. Judas Isgorogota o é da Saraiva S|A. As "Poesias" de Bilac, sáem com regularidade, quase com metodo, todos os anos. E tambem o caso dos "Poemas e Canções". Com poetas de verdade nenhum editor perdeu dinheiro até hoje. O diabo é que os poetas de verdade se vão tornando cada vez mais raros.

# POLICIA MILITARIZADA

O governo paulista está seriamente empenhado em ganhar as eleições.

Sabe-se que varias providencias já foram tomadas no sentido de evitar a livre manifestação da vontade popular. A criação de um corpo numeroso de inspetores de quarteirão não teve outro objetivo senão permitir ao Executivo o controle do eleitorado. Isso já foi levado ao conhecimento da Assembléia Legislativa. O inspetor de quarteirão é na realidade um inspetor de consciencias. Cabe-lhe exercer toda sorte de pressão sobre os eleitores, de maneira que estes, amedrontados, cerram fileiras em torno do candidato oficial, o qual, ao que parece, não teve forças ainda para impedir que o seu passado de homem de bem seja comprometido pelas manobras do oficialismo.

As arruaças verificadas em varias cidades e as perseguições aos funcionarios publicos denunciaram os propositos do governo. Pertence, aliás, ao chefe deste, a declaração, feita no comicio de Ribeirão Preto, e repetida em todos os outros, de que "não devemos nem podemos entregar esta joia que é São Paulo aos nossos inimigos". Ora, semelhante advertencia, à boca do responsavel pela administração paulista, equivale a um grito de guerra contra os candidatos dos demais partidos. Dizendo que "não devemos nem podemos entregar", etc., o fundador do "Estado Moderno" lança no espirito dos seus apaniguados a semente da desordem, esperando, sem duvida, que ela dê, em 3 de outubro proximo, frutos promissores.

No setor policial, não têm sido menos drasticas as providencias.

Estamos seguramente informados de que nem todos os delegados de policia do Interior se mostram dispostos a adotar a politica do "vale tudo". Repugna a muitos deles (e isso tem de ser revelado em homenagem à propria policia de carreira) servir de instrumento para as paixões do sr. governador e comparsaria. Apesar de lhes ter sido dito que nada perderão com o emprego da violencia contra os eleitores independentes, resistem às ordens emanadas do alto. Aceitam, por outro lado, as consequencias do seu gesto.

O governo lança as vistas, agora, para a Força Policial. Não tendo confiança na policia civil, deseja militariza-la. Para esse fim gostaria de poder aproveitar os oficiais reformados da tradicional milicia paulista nos cargos de delegados, em substituição aos civis. Não podendo contar com os bachareis, volta-se para os militares. Quer valer-se do prestigio da farda em beneficio do seu candidato e do seu partido. Mas não se contenta com esse prestigio. Quer que a farda seja um instrumento de coação e que os ilustres oficiais reformados que a envergam sáiam da honrada intimidade do seu lar para, voltando à ativa em função civil, exercer o cargo com virulencia, a serviço de uma situação já definitivamente incompatibilizada com a opinião publica de S. Paulo.

Estamos certos de que nenhum militar paulista se prestará a fingir de papão no Interior, à boca das urnas.

A Força Policial é considerada força auxiliar do Exercito. Diz a Constituição Federal, em seu artigo 183, que "as policias militares instituidas para a segurança interna e manutenção da ordem nos Estados, nos Territorios e no Distrito Federal, são consideradas como forças auxiliares, reservas do Exercito". Em tempo de guerra, civil ou externa, "o seu pessoal gozará das mesmas vantagens atribuidas ao pessoal do Exercito. Nessas condições, aplica-se tambem à Força Policial de São Paulo as instruções da circular de 13 de junho ultimo, expedida pelos titulares das pastas da Guerra, Marinha e Aeronautica. Nela se diz o seguinte:

"O fortalecimento do regime depende da conduta imparcial e discreta das Forças Armadas, que necessitam, particularmente, da plenitude de seu poder moral, para neutralizar a ação daqueles que pretendem interromper a pratica da democracia no Brasil, que, se é ainda falha, apenas incipiente e talvez timida, precisa ser corrigida, intensificada e revigorada, mas nunca interrompida ou sequer ameaçada. A nação confia em que as Forças Armadas cumpram sua sagrada missão".

São Paulo confia na ação da sua Força Policial e sabe que os ilustres oficiais reformados, tantas vezes preteridos, tão esquecidos pelo Executivo, preferem continuar na modesta mas honrosa inatividade constitucional. A reforma de um soldado faz presumir um passado inteiro de dedicação à causa nacional e paulista. Não precisa, por conseguinte, de outros titulos, o militar que, tendo servido à sua patria e ao seu Estado, se orgulha do seu "ocio cum dignitatis". O maior titulo é a tranquilidade conquistada após longos anos de trabalho e vigilancia, como sentinela das nossas instituições e do nosso lar.

Na circular já referida ha um conceito que desejamos relembrar aos oficiais paulistas, no momento em que sôa aos seus ouvidos o canto da sereia "progressista": "Que assumam como cidadãos inteira responsabilidade pelos seus atos, evitando acobertar suas atitudes pessoais com o prestigio da classe em que estão integrados".

# As Missões Apostolicas

M. PAULO FILHO

Encerrou-se em Roma o Congresso Missionario Internacional, presentes numerosos bispos, outras autoridades eclesiasticas e muitos leigos. O objetivo principal da grande reunião foi fazer um exame completo das obras das missões apostolicas em todo o mundo.

Disse o Papa, em mensagem ao cardeal prefeito da Congregação de Propaganda, que ao clero consciente de seus deveres cumpria antes de tudo, sem medir sacrificios, divulgar o Evangelho como realização absolutamente objetiva, necessaria à verdadeira prosperidade humana e à defesa da civilização moderna. Neste sentido, o apelo aos intelectuais, aos universitarios, à imprensa e ao radio tinha de ser bem compreendido para ser melhor correspondido. Se era pelo sentimento e pela fé que se chegava às verdades eternas, a tarefa das Missões, no combate organizado e sistematico pela justiça e pela paz universais, carecia do amparo e do prestigio de todos os governos e de todos os povos guiados pelos ideais do direito e da liberdade. A Igreja não tinha ambições de mando nem de conquista. O seu dominio era todo espiritual. Assim, dela nada havia a recear. Ao contrario. De sua ação e influencia, só beneficios se poderia esperar, visto que sobre os assuntos e os problemas puramente temporais a sua posição não deixava duvida, sendo, como era, serena e inflexivelmente equidistante. Dava para Cesar o que era de Cesar e reclamava para Deus o que era de Deus. A coerencia missiologica servia assim à concordia fraternal das nações e da humanidade. Servindo, punha o seu esforço na solução das questões sociais para que ao trabalho não faltasse o justo salario, as leis de previdencia social e a elevação progressiva das condições de vida do proletariado em massa.

A mensagem alcançou a mais larga repercussão em todo o mundo. Publicada e irradiada, viu-se logo que resumia em si mesmo o belo e nobre programa do Congresso. Nem era preciso que Sua Santidade lembrasse a obra das Missões Apostolicas, para que todos logo entendessem o que elas têm feito em favor da reeducação evangelica. Certa ocasião, no Parlamento de França, Ed. Herriot, que era lider radical-socialista, ao discutir os auxilios do Estado à obra das Missões Apostolicas francesas, declarou que seu Partido, tão insuspeito à Santa Sé, aprovaria as subvenções propostas, porque considerava que os missionarios faziam muito mais pelo imperio colonial da Republica do que as forças militares de ocupação. E isso, acentuava o estadista, quase sem exigir qualquer dispendio do governo. A voz era autorizada. Herriot não podia ser olhado como um parlamentar em ação para se reconciliar com o Vaticano, do qual sempre esteve e estava distante, por motivos sabidamente declarados. E' que ele tinha a visão politica dos fatos inevitaveis que depois da primeira grande guerra se precipitariam com a revolução russa vitoriosa e a marcha para a bolchevização internacional. A obras das Missões Apostolicas é de catequese e convencimento. Nunca de compressão. Obra de solidariedade, não de dissolução. Obra de paz construtiva, jamais de luta e destruição. Atividade toda de beatitude e misericordia, a linguagem dos missionarios, onde quer que estejam, fala à alma dos mais humildes e refratarios. Ela o é, igualmente, de educação civica e formação moral, cujos resultados só bem estar tem assegurado às comunidades envenenadas, enganadas e traidas pelos falsos pregoeiros de uma igualdade e fraternidade constantemente desmentidas.

No Brasil, as Missões Apostolicas vêm de longa data exercendo os seus nobres e sagrados misteres. Basta citar o que ocorre com os salesianos da Amazonia, para se ter, mesmo à distancia e de relance, o sentido do que elas são e do que praticam em favor dos brasileiros. Se a caridade, como acentuou o Sumo Pontifice, que não se dispensa perque cada vez mais, numa triste época de crises morais e materiais, de sofrimentos e desesperos, como a que se atravessa, por um lado é indispensavel, por outro torna-se insuficiente. Urge que se empreendam reformas de aperfeiçoamento social compativeis com a dignidade do homem. Os fatores psicologicos são decisivos. As Missões, ainda neste particular, têm nobre e heroico papel a desempenhar, tanto no seio das populações catolicas como no daquelas que o não são. Fieis e infieis têm direito à vida como criaturas de Deus. Os primeiros porque crêem no Sanhor. Os segundos, porque tambem sendo feitos à sua imagem e semelhança precisam ser chamados ao seio da Igreja, em cujo corpo de doutrinas se há de encontrar remedio para os males que mais atormentam ricos e pobres, crentes e descrentes, poderosos e humildes. A sua força espiritual contrapõe-se à brutalidade material do bolchevismo. Na resistencia ao flagelo que avassala, deprime e oprime, do que dá tão alarmante testemunho o cenario da Asia de hoje, a obra das Missões Apostolicas está a pedir, porque merece, todo o apoio das consciencias esclarecidas e confiantes na vitoria do bem sobre o mal, da justiça sobre o arbitrio, da liberdade sobre a escravidão.

# NOTAS E COMENTARIOS

## DEZ POR CENTO

Numa de suas explosões tribunicias, declarou o sr. governador de São Paulo que a oposição não o deixou trabalhar à vontade. Chega, por isso, ao fim do seu periodo administrativo, tendo realizado apenas dez por cento de seu programa.

Que programa?

O sr. governador de São Paulo assumiu a chefia do Executivo por força da votação dos comunistas. Assumiu-a sem programa. Toda a sua propaganda eleitoral girou em torno do seguinte: — Hospital das Clinicas, Hospital do Penfigo Foliaceo, Retificação do Tietê, via Anchieta, Prestes Maia. Não tendo programa definido, limitou-se a fazer promessas. Prometeu baixar o custo da vida em sessenta dias. Prometeu trancafiar no xadrez os exploradores do povo. Nada realizou. A vida subiu de preço de maneira assustadora. Tivemos o "cambio negro" da farinha de trigo, no qual se achavam envolvidos, segundo denuncia do sr. deputado Sayon, membros do governo. Os "tubarões" continuaram a prosperar.

Quanto às "realizações" propriamente ditas, não passaram do papel.

A via Anchieta e a via Anhanguera continuam sendo o prato forte da propaganda oficial. Inda há pouco, em Ribeirão Preto, falando num comicio pró-Getulio, declarou o chefe "progressista" que nunca ninguem pavimentou tanto como ele. Quis referir-se, provavelmente, aos mil e cem quilometros da Ipiranga de Engenharia e Industria S. A. Todo mundo sabe, no entanto, que dos mil e cem quilometros prometidos, poucos foram efetivamente pavimentados. Tudo não passa de simples propaganda radiofonica. Os 21 meses já estão passando e o negocio vai de mal a pior...

O trinomio "estradas, escolas, hospitais", conforme temos insistentemente provado, não é senão uma divisa "pour épater". Ao fim de quatro anos de demagogia eis-nos no ponto de partida. No que toca à cidade de São Paulo, basta considerar que os prefeitos "progressistas" têm passado pelo palacete da rua Libero como gatos sobre brasa. Um prometeu coretos, outro, estadios distritais, o ultimo anda por aí na materia paga a oferecer teatrinhos populares. Não há programas nem idéias. Se alguma coisa foi feita, o intuito foi unicamente a propaganda eleitoral, visto como o "progressismo" faz questão de exibir o seu fundador e chefe como sendo um super-homem.

Os dez por cento realizados são simplesmente o esforço dos operarios da Prefeitura de São Paulo. Trabalha-se ativamente na passagem em desnivel da avenida São João. Já se sabe que é pensamento do "progressismo" reinaugura-la às vesperas das eleições de 3 de outubro, com escolas de samba, prestitos carnavalescos, etc.

A atual administração não fez senão politica partidaria, desde o primeiro dia.

No começo, de olhos voltados para o Catete, o chefe "progressista" tratou de sua propaganda pessoal. Agora, no fim, perdidas as esperanças da presidencia da Republica, limita-se a fazer propaganda do sr. Getulio Vargas. Sob o ponto de vista administrativo, as realizações só existem nos programas radiofonicos semanais, quando o sr. governador empunha microfone pago pelos cofres publicos...

## UM DEMOCRATA DE FIBRA

O traço dominante em Alberto Whately, a quem a Parca tão impiedosamente carregou, por sinal que numa das horas mais sombrias que a nacionalidade tem atravessado, era justamente a coragem civica. Presidente da Sociedade Rural Brasileira sob o consulado getulista, ele jamais negligenciou os interesses de sua classe, mesmo que para defende-los fosse necessario desafiar as iras do Jupiter instalado no Catete e dispondo então de forças ilimitadas. E' que Alberto Whately não compreendia que um homem democrata devesse unicamente se-lo depois de 1945, ou às vesperas de eleições... Paladino das liberdades publicas, votando aos regimes de força um odio civico perfeitamente compreensivel, ele estava por tudo: — ou a ditadura ouviria certas verdades incomodas, ou teria que abafar a voz rebelde do eminente paulista, usando para isso da violencia facil que tantas vezes empregou contra aqueles que não lhe suportavam os desmandos.

Pode-se dizer, sem exagero, que Alberto Whately foi o inimigo numero um do Estado getulitario. Combateu-o sem cessar, ostensivamente, ao passo que quase todos achavam que o silencio e o encolhimento eram nessa época a atitude mais prudente...

Foi esse democrata inteiriço, intrepido, às vezes até inconvenientemente sincero, que a morte arrebatou num fatidico dia desta semana — justamente o dia 13 — roubando-nos assim um dos companheiros mais preciosos com que vinhamos contando na luta sustentada pela causa da liberdade.

O nome de Alberto Whately será sempre um estimulo para os que sentem às vezes vacilar a sua fé civica. Ele nos lembra alguem que soube harmonizar os seus atos com as proprias convicções, jamais mentindo a si mesmo e dando a todos o exemplo de um patriotismo vertical e sem jaça.

---o---

Viajando em um Bandeirante da linha da Panair do Brasil encontra-se nesta capital, o jornalista William Copeland, diretor da United Press no Brasil.

## APARTE ... DESCABIDO

Depois de quinze anos de ditadura, começou o país a formar, de novo, administradores e legisladores. Reabriu-se a "escola" fechada pelo caudilho de São Borja...

Para que o leitor tenha uma idéia da falta de tirocinio de muitos homens publicos, basta ler este trecho dos debates da Camara Municipal de São Paulo:

"O sr. presidente — Tem a palavra o nobre vereador Ottobrini Costa.

O sr. Janio Quadros — Nobre colega, antes mesmo que v. exc. principie o discurso, quisera que v. exc. recebesse o aparte que o vereador Cantidio Sampaio não pôde receber.

.................................

O sr. presidente — Peço licença para observar, nobre vereador Janio Quadros, que não é regimental a atitude de v. exc. V. exc. já falou sobre o assunto. O sr. Ottobrini Costa não começou ainda seu discurso, de modo que v. exc. o aparteou antes do inicio do discurso do orador. V. exc. tenha paciencia, mas sabe perfeitamente que eu faço esta observação com abundancia de razão, para que não se repita.

O sr. Janio Quadros — Eu aceito a advertencia de v. exc., sr. presidente, embora não encontre no Regimento que os apartes devem ser dados depois do orador ter começado a falar.

O sr. presidente — E' da propria natureza da palavra.

O sr. Janio Quadros — Pedi ao nobre vereador Ottobrini Costa que me concedesse o aparte e recebi a anuencia de s. exc. antes do inicio do discurso, mas vou ouvir v. exc.

O sr. presidente — O aparte é a intervenção do vereador no assunto de que trata o orador. A propria natureza da palavra o indica.

Nobre vereador Ottobrini Costa, v. exc. tenha a bondade de fazer suas considerações com a maxima brevidade.

A hora da Sessão está a esgotar-se e inteiramente improdutiva".

Chega a ser pitoresca a atitude do sr. Quadros: — a de "apartear" antes de iniciar o orador o seu discurso...

Afirmou o vereador do P. D. C. que o Regimento não proibe o aparte antes da oração. Quem proibe, sr. Quadros, é o dicionario...

---o---

Ensinam os educadores modernos que não se deve ter cuidados excessivos com as crianças. Uma menina ou um menino mimado em demasia acaba por se tornar presumido e egocentrista, isto é, pensa que é o centro do mundo familiar. Por seu turno, no tocante à criança franzina ou de saude precaria, os cuidados exagerados acabam por gerar no espirito dela um complexo de inferioridade, acabando ela por se julgar incapaz de qualquer atividade. Devem os pais, por isso, evitar que as demonstrações de afeto venham a incutir no animo da criança um sentimento ilusorio de incapacidade que contribuiria para torna-la mais tarde timida e insociavel.

## SIMPLES OPORTUNISTA

O primeiro contato do sr. Hugo Borghi com a vida publica: — 1946 — deputado constituinte.

Além de representante do povo, exerceu, em 1948, por alguns meses, o cargo de secretario da Agricultura.

A carreira politica do chamado lider marmiteiro foi, portanto, iniciada apenas há quatro anos. Um estadista improvisado!

E quais foram suas realizações que justificam sua posição atual no cenario da politica nacional?

Examinemos, primeiro, sua atuação como deputado federal: — durante toda a legislatura pronunciou apenas dois ou tres discursos, procurando justificar seus "negocios". E só. Não apresentou, ao que se saiba, qualquer projeto, objetivando o bem estar da coletividade. Não defendeu nenhuma idéia que viesse favorecer o povo!

Nula, tambem, foi sua passagem pela Secretaria da Agricultura.

Como, então, pode o sr. Borghi aspirar ao primeiro posto na administração do Estado?

O sr. Borghi só aparece às vesperas de eleições, para distribuir, nas pobres favelas, alguns miseraveis quilós de macarrão e arroz, pensando que, com essas migalhas que sobejam de sua mesa farta, conseguirá comprar a consciencia do eleitorado.

Ausente do Parlamento, só tratou o sr. Hugo de seus interesses pessoais. E' esse homem de negocios que pretende, com alguns pacotes de batata, chegar aos Campos Eliseos.

Engana-se o sr. Borghi, supondo que o povo é formado por u'a massa de beocios. Esse povo já conhece o lider da banana, já o conhece de sobra...

## O INDIO

Parece-nos contraditoria a politica do governo federal em relação ao Alto Xingú. O Serviço de Proteção aos Indios, por exemplo, ordena-se ao fim de preservar, tanto quanto possivel, a cultura selvicola, mantendo os habitantes do Brasil Central acorrentados a um primitivismo só comparavel ao que Cabral conheceu quando descobriu a suposta Ilha de Vera Cruz. Ao mesmo tempo, cogita-se do estabelecimento de aeroportos na vasta região a que nos referimos e de rasga-la com estradas de rodagem, se para tanto aparecer o dinheiro preciso.

Surge aí a contradição. Não nos parece possivel manter o indio em condições primitivas, introduzindo com o progresso material elementos modificadores do seu "habitat". A valorização da terra supõe necessariamente a civilização do seu habitante, pois do contrario chegariamos a uma situação verdadeiramente absurda.

Ora, não devemos, só por transigir com a suposta inadaptabilidade do indio à vida moderna, negligenciar a valorização material das terras do Brasil Central. Esta valorização decorre de um imperativo economico e até mesmo de ordem estrategica.

A proteção aos indios deverá enquadrar-se, portanto, numa outra politica. Deverá consistir em chamar esses nossos patricios à civilização, incorpora-los a uma forma de vida mais elevada e não mante-los na ignorancia quase animal sob que sucumbem. Isto será desprotege-los mais do que protege-los. Será negar a necessidade da valorização do material humano, necessidade tão justamente decantada pelos proprios poderes publicos.

O assunto merece exame acurado. Se não nos enganamos, só na região do Alto Xingú existem 11 tribus de indios.

---o---

Afirma-se que o brasileiro é um dos povos do mundo que menos sabe alimentar-se. Infelizmente, essa assertiva é verdadeira. Primeiro, porque o poder aquisitivo de nossa gente é inferior à media de países que possuem o mesmo nivel economico que o nosso. Como exemplificação mencionemos a Argentina e o Uruguai, por serem mais proximos. Segundo, porque herdamos do regime escravocrata, no Imperio, alguns habitos nocivos, entre eles o de ingerir quantidade excessiva de comidas gordurosas e temperadas com molhos picantes, alem de guloseimas de toda especie. A influencia dos pratos baianos é tipica desse nosso costume, que embora tradicional, é hoje condenado pela nutrologia ou ciencia da nutrição. Fique bem claro aludimos aos abusos apenas.

Em clima tropical como é o do Brasil, inclusive São Paulo, cujo verão é tambem deprimente, sobretudo no litoral e no oeste, é recomendavel uma alimentação leve, rica em frutas, verduras e legumes. A elevação do custo de vida provocou a alta dos preços das frutas importadas, entre elas a maçã, a pera e outras de climas temperados. Dispomos, contudo, de frutas caboclas excelentes, com as mesmas ou até maiores qualidades nutritivas, entre elas a banana, o abacate, a laranja, a jaboticaba, o pessego e a uva, para citar somente as principais. Por que não usa-las, desde que só beneficios podem trazer à saude?

POLITICA DE GUERRA

# Rearmamento alemão

MEIRA MATTOS

E' interessante se observar a evolução do pensamento dos dirigentes da politica ocidental a respeito do palpitante problema do rearmamento alemão.

Logo após ao termino da 2.a Guerra Mundial os governos de Washington, Londres e Paris, foram unanimes em proclamar que para o estabelecimento de uma paz duradoura na Europa seria indispensavel, por longo tempo, não se permitir à Alemanha a reorganização de seus exercitos e a remontagem dos seus arsenais.

Preocupados em vencer a "batalha pela paz", que teve inicio logo em seguida à rendição dos Exercitos de Hitler, os estadistas ocidentais nas primeiras conferencias dos grandes, realizadas no após guerra, defenderam acaloradamente a idéia de "uma Alemanha desarmada e politicamente dividida em pequenos Estados federados". Era a antitese do programa do nacional socialismo expresso na formula — a Grande Alemanha. Continha em sintese, as mesmas reivindicações já defendidas pelo marechal Foch nos anos de 1919-1920.

Mas, a partir de 1947, começou a se acentuar um novo perigo para a paz europeia — o imperialismo russo.

Durante os dois primeiros anos de após guerra, as democracias ocidentais tentaram por todas as formulas, acomodar o "modus vivendis" com a Russia. Na celebre conferencia dos 4 grandes realizada em Londres, em fins de 1947, acabaram estas por se convencer que não era mais possivel contemporizar diante das taticas obstrucionistas e desleais empregadas pelo governo de Moscou que, sob a capa atraente de defender um regime que satisfaz os anseios das massas populares de uma melhor justiça social, oculta a mais perigosa ambição imperialista de dominio mundial que a terra já conheceu.

O perigo russo, como já aconteceu após a 1.a Grande Guerra, veio colocar em relevo a posição da Alemanha, situada na "encruzilhada estrategica" entre as massas continentais em poder das democracias e do bolchevismo.

Desde 1947 até hoje vem aumentando gradativamente a ameaça de uma agressão russa à Europa Ocidental, e, na medida que este perigo se agrava, mais dificil se torna aos aliados que ocupam a maior porção do territorio alemão e tem sob seu controle 3|4 da população, manterem-se fieis aos seus antigos propositos de conservar a Alemanha desarmada e dividida.

Os governos de Washington e Londres já ha algum tempo vinham mostrando seus desejos de abandonar essa formula, substituindo-a por outra mais consentanea com as necessidades do momento atual. Entretanto, a França se mostrava decididamente contra qualquer alteração nos pontos de vistas inicial concordados inicialmente pelos três, isto é, contra a idéia de, sob qualquer pretexto, permitir-se à Alemanha a centralização do poder politico e a constituição de um Exercito.

A memoravel conferencia realizada no principio deste ano, entre o ministro das Relações Exteriores francês, Robert Schumann e o chanceler da Alemanha Ocidental Konrad Adenauer, que resultou na apresentação do chamado "plano Schumann", marcou o primeiro recuo da França quanto à recusa em concordar na constituição de um regime unitario para a Alemanha, entretanto, continuaram os gauleses apegados resolutamente ao principio do desarmamento alemão.

E' justo se reconhecer que ninguem mais do que os franceses têm o direito de não desejarem, como vizinha, novamente, uma Alemanha poderosa e super-armada. Três gerações sucessivas de franceses, em 1870, 1914 e 1940 sofreram os horrores das devastadoras invasões alemãs em seu territorio. Muitas das chagas deixadas pelos germanos, nas suas cidades e campo, ainda permanecem abertas e dolorosas. Muito compreensiva, portanto, sua relutancia em aceitar modificações que pudessem conduzir ao reavivamento do militarismo prussiano.

A crise da Coréia mostrando ao mundo até que ponto vai a audacia bolchevista na satisfação dos seus sonhos de poder teve o dom de abrir novas perspectivas para os ocidentais. Os Estados Maiores das potencias ocidentais pesaram bem a flagrante desigualdade entre as forças terrestres das democracias (15 divisões) e do totalitarismo sovietico (100 divisões) estacionadas na Europa Ocidental e Central. Sentiram necessidade de reajustar seus planos prevendo uma ameaça imediata. Novas verbas (4 biliões de dolares) foram votadas pelo Congresso norte-americano para o rearmamento das nações signatarias do Pacto do Atlantico Norte. E a situação da Alemanha Ocidental, no conjunto estrategico europeu, passou a merecer, novamente, uma apreciação objetiva e serena.

Ao mesmo tempo, levantam-se na Alemanha Ocidental as vozes dos seus lideres mais autorizados pondo em destaque o estado de indefesa em que se encontra o país ante as ameaças que lhe vem da fronteira oriental. Essas mesmas vozes já se ergueram uma vez, após a derrota do Kaiser, durante a vigencia do Tratado de Versailles e acabaram por se transformar em argumento de força de propaganda de Hitler.

O balanço da situação europeia, feito após a agressão comunista à Coreia, deixou patente a opinião geral de que é preciso defender a Alemanha Ocidental. Perde-la, no primeiro arranco das forças bolchevistas, significaria eleger novamente o territorio francês para palco da tragedia belica; seria fortalecer o inimigo entregando-lhe os extraordinarios recursos industriais dos vales do Rhur e do Reno; representaria reforçar poderosamente o potencial humano sovietico; resultaria em deixar expostos, indefesos, os flancos de algumas nações do bloco ocidental aliadas através do Pacto do Atlantico, como a Italia, Belgica, Holanda e os Países Escandinavos.

Como então poderá ser assegurada a defesa da Alemanha? De duas formas: uma, comprometendo-se as potencias ocidentais a defende-la; outra, consentindo essas mesmas potencias que a propria Alemanha se defenda. A primeira solução é mais onerosa e apresenta certas dificuldades de ordem psicologica para as democracias (os pais e mães dos soldados que morressem ou se mutilassem na Alemanha jamais compreenderiam esse sacrificio de seus filhos enquanto os alemães permanecessem passivamente assistindo o desenrolar sangrento dos acontecimentos).

A segunda traz a logica de entregar-se aos proprios alemães a defesa do seu territorio ameaçado. Extrategicamente é mais razoavel, porém politicamente é mais perigosa. Poderá resultar no reacendimento do espirito militar prussiano e no ressurgimento de uma nova ameaça para as democracias.

Muitas vezes, no curso da historia, as contingencias inelutaveis do momento têm ditado as soluções para os grandes problemas. Na hora presente, ao que parece é o que está acontecendo.

Neste momento estão reunidos em Washington os ministros das relações exteriores dos Estados Unidos, Inglaterra e França. Vão, conjuntamente, considerar a situação mundial e estabelecer normas de conduta e atitudes comuns em face dos acontecimentos surgidos ou que possam surgir.

Consta que o chanceler francês levará à Conferencia uma formula que representa substancial recuo dos pontos de vista defendidos pelos gauleses — concordará no aumento da produção siderurgica alemã para fins de rearmamento das nações da Europa Ocidental e aceitará a criação de uma força policial de 30.000 homens na Alemanha Ocidental. Abandonará, assim, a França, uma posição de intransigencia que vinha mantendo tenazmente. Cairá a unica fortaleza que ainda resistia. Não nos espantaremos se dentro em pouco um novo e aguerrido Exercito alemão reaparecer no Velho Mundo.

A solução de rearmar a Alemanha precisa ser judiciosamente estudada pelos estadistas e estrategistas ocidentais. Não é justo que, no intento de curar o mal que os aflige no momento, procurem um remedio violento demais, que pode muito bem deixar o organismo das democracias vulneravel para uma nova ameaça.

# AO POVO DE SÃO PAULO

São Paulo prepara-se para receber, em sua primeira excursão de propaganda politica pelo nosso Estado, o senhor Christiano Machado, candidato da coligação partidaria do Partido Social Democratico, e do Partido Republicano, apoiado por diversas e valiosas forças politicas a Presidencia da Republica, tendo como companheiro de chapa o candidato a vice-presidencia doutor Altino Arantes.

Essa visita aguardada com grande interesse, pôs em extraordinaria atividade os chefes dos dois grandes partidos que organizaram uma comissão especial e varias comissões auxiliares para receberem o candidato e a comitiva que o acompanha.

A viagem do senhor Christiano Machado será realizada em trem especial da Estrada de Ferro Central do Brasil, que partirá da Estação Dom Pedro II, no Rio, hoje, 19, à noite, chegando às divisas de São Paulo na madrugada de amanhã. Hoje partirão desta capital numa composição de três carros reservados, às 20 horas, os membros da Comissão do P S. D., do P. R., das classes produtoras, Associação de Voluntarios, de São Paulo, Comissão de Estudantes e Jornalistas.

Esse trem cruzará com um especial vindo do Rio, na Estação de Vila Queimada, ali se reunindo as duas comitivas. Na viagem de volta haverá duas paradas — uma em Guaratinguetá e outra em Taubaté, nas quais o candidato á Presidencia, proferirá discursos sobre temas já escolhidos: na primeira, sobre "Os Estadistas de São Paulo", e na segunda sobre "Industria, Operariado e Problema Social". A chegada em São Paulo dar-se-á às 19,30 horas de quarta-feira, sendo o sr. Christiano Machado saudado pelo presidente do Diretorio Municipal do P. S. D., da capital.

Dos dias 21 a 24 será realizada a excursão por varias cidades do interior, em aviões, proferindo o candidato outros discursos, em Ribeirão Preto, Baurú, Presidente Prudente e Campinas, chegando a São Paulo, de regresso, a 25, e encerrando a excursão após visitas a Santos, São Bernardo do Campo e Santo André. Nesta Capital será proferido o ultimo discurso.

Com a presença do sr. Christiano Machado e dos srs. ministros da Justiça, do Trabalho, da Educação e da Guerra, será inaugurado, no dia 25, às 10 horas, o Restaurante Popular do SAPS.

Na proxima quarta-feira, 20 do corrente, deverá chegar a esta capital, viajando em trem especial da E. F. Central do Brasil, a fim de aqui realizar uma visita rapida a diversas cidades das zonas da Paulista, Mogiana, Noroeste e Sorocabana, o ilustre estadista e democrata

## CHRISTIANO MACHADO

candidato das forças unidas do P. S. D. e P. R. à Presidencia da Republica, nas proximas eleições de 3 de outubro, na mesma chapa em que figura como candidato à Vice-Presidencia o egregio paulista

## ALTINO ARANTES

A fim de receber o ilustre politico, que está realizando em todo territorio do Brasil uma propaganda da sua candidatura, como demonstração de perfeito conhecimento dos nossos mais sérios e graves problemas sociais, politicos e economicos, numa série de orações notaveis pela elevação e serenidade das suas sugestões e criticas, convidamos o povo paulista a recebe-lo, e à sua comitiva na ESTAÇÃO PRESIDENTE ROOSEVELT dia 20, às 18,30 horas, a fim de tributar ao egregio visitante e correligionario as homenagens que lhe são devidas, como figura exponencial dos partidos verdadeiramente liberais, nesta Campanha, assim como foi nosso companheiro de armas em 32, impelido a luta, como S. Paulo, pela mesma inspiração — a da vida constitucional e democratica da Republica Brasileira.

### COMISSÃO DE ORGANIZAÇÃO

BENEDICTO COSTA NETTO
CAIO MONTEIRO DA SILVA
JOSÉ ALVES PALMA
JOSÉ CARLOS PEREIRA DE SOUZA
PELAGIO LOBO
ACHILLES BLOCH DA SILVA
HORACIO PEREIRA DE CAMPOS VERGUEIRO
MIGUEL GOUVEA FRANCO
NORBERTO MAIA FILHO.

### COMISSÃO E ORGANIZAÇÃO

BENEDICTO COSTA NETTO
JOSE' ALVES PALMA
CAIO MONTEIRO DA SILVA
JOSE' CARLOS PEREIRA DE SOUZA
PELAGIO LOBO
ACHILLES BLOCH DA SILVA
HORACIO PEREIRA DE CAMPOS VERGUEIRO
MIGUEL GOUVÊIA FRANCO
NORBERTO MAIA FILHO

### COMISSÃO DE RECEPÇÃO EM VILA QUEIMADA

#### Representação Politica

CYRILO JUNIOR
ALTINO ARANTES
RAUL DA ROCHA MEDEIROS
HORACIO LAFER
MARIO TAVARES
J. C. MACEDO SOARES
BRASILIO MACHADO NETO
DONA CHIQUINHA RODRIGUES
ROBERTO MOREIRA
CANDIDO MOTA FILHO
JOSE' CYRILO
GOFREDO S. TELLES
ANTONIO FELICIANO
ULYSSES GUIMARAES
EDUARDO VERGUEIRO DE LORENA
A. C. DE SALLES FILHO
VALDOMIRO LOBO DA COSTA
JOSE' FERREIRA DE CASTILHO
LUIZ G. MIRANDA

### REPRESENTAÇÃO DOS VOLUNTARIOS CONSTITUCIONALISTAS DE 1932

ANTONIO PIO CAMARGO BITENCOURT, presidente da Federação dos Voluntarios de São Paulo.
JOÃO LEIVA JUNIOR
CONEGO LUIZ P. ABREU
BENEVENUTO CELINE DOS SANTOS
GUILHERME DE ALMEIDA
OLAVO BRENHA MESQUITA BARROS
JUVENAL RODRIGUES DE MORAIS
LUCIO SILVEIRA BARRETO
AYRES MARTINS TORRES
BENEDITO ARRUDA VIANA
PAULA PENTEADO DE CAMARGO ARRUDA
TENENTE ARLINDO RIBEIRO
BENEDITO V. CARVALHO
FERNANDO PEIXE
ARMANDO URSAIA
PAULO E. JUNQUEIRA JUNIOR
JOSE' ALMEIDA NOGUEIRA FILHO
CORONEL LUIZ TENORIO DE BRITO
SINÉSIO DE MELLO OLIVEIRA

### REPRESENTAÇÃO DAS CLASSES PRODUTORAS

HENRIQUE BASTOS FILHO, presidente da Associação Comercial
HAMILTON PRADO
COM. VICENTE AMATO SOBRINHO, presidente da Liga de Defesa do Comercio e Industria.
FRANCISCO MALTA CARDOSO
PLINIO DE CASTRO PRADO
HELIO JUNQUEIRA CALDAS
JOÃO GOMES MARTINS FILHO

### REPRESENTAÇÃO DOS ESTUDANTES DE SÃO PAULO

JOAQUIM MACHADO DE ARAUJO
FERNANDO MEDRADO AGUIAR
CASSIO CELSO TAVARES
MARIO PIMENTA DE ARAUJO
RENATO SOUZA REQUIXA
JOSE' AUGUSTO QUEIROZ
NAUN ROTEMBERG
JOSE' CALADO TEIXEIRA
ROBERTO SILVA GOMIDE
ANTONIO AUGUSTO MARIALVA JUNIOR
MANOEL PASSOS NEGRAIS
SILVIO ANTUNES
SERGIO PECCI
ORLANDO CALVIELLI
CELIO MOREIRA RIBEIRO
EDUARDO ANTONIO MACHADO
ANTONIO BASTOS
FRANCISCO FLORENCE
EDGARD ALVARES FONSECA
ARNALDO ARENA ALVARES
ROBERTO BITTENCOURT
ARCANGILO FERREIRA GORGA
RENE' CORRÊA
AMILCAR DE BARROS

### REPRESENTAÇÃO DOS TRABALHADORES DE SÃO PAULO

DOMINGOS TAVEIRA
LUCIANO GARCIA
JOÃO ANTONIO VENTURA
AMERICO PARMIGIANI
ADAIL DUCLOS
ANTONIO DE SOUZA
ORLANDO GONÇALVES RODRIGUES
GERMINAL SIGNORELLI
MANOEL NUNES
JOSE' GENARI
NICOLA SINAPOLI

### COMISSÃO DE RECEPÇÃO EM GUARATINGUETÁ

J. J. CARDOSO DE MELO NETTO
BENEDITO DE PAULA SANTOS
JOAQUIM VILELA DE OLIVEIRA MARCONDES e mais membros do diretorio do P. S. D. local.

### COMISSÃO DE RECEPÇÃO DE TAUBATÉ

JOSE' LUIZ DE ALMEIDA SOARES e mais membros do Diretorio do P. S. D. local
PLINIO CAVALCANTI
JOSE' ALVES PALMA
PADRE JOÃO BAPTISTA DE CARVALHO
MARIO AUDRA'
FELIX GUIZARD FILHO
CARLOS INGLÊS DE SOUZA

### COMISSÃO DE RECEPÇÃO NA CAPITAL

NOVELLI JUNIOR
BENEDITO COSTA NETO
ARMENIO GASPARIAN
ROBERTO GOMES PEDROZA
JOSE' FERREIRA KEFFER
MARIO OTTOBRINI COSTA
ORLANDO DE ALMEIDA PRADO
HIGINO PELLEGRINI
SOLON VARGINHA
ANTONIO CRISTOVÃO FERNANDES JUNIOR
GERALDO NOSE'
NICOLAU CARDILLO NETO
ODILON COSTA MANSO
ALCIDES DA COSTA VIDIGAL
NESTOR R. BRESSANE
JARBAS TUPINAMBA' DE OLIVEIRA
ANTONIO CUNHA
PEDRO BALDASSARRI
OTAVIO MACHADO DE BARROS
JOÃO BATISTA SPONZA
AMLETO CAPRILIONI
ANTENOR SANTOS DE OLIVEIRA
JOSE' ALVES PALMA
CAIO MONTEIRO DA SILVA
JOSE' CARLOS PEREIRA DE SOUZA
PELAGIO LOBO
ACHILLES BLOCH DA SILVA
HORACIO PEREIRA DE CAMPOS VERGUEIRO
MIGUEL GOUVÊA FRANCO
NORBERTO MAIA FILHO

### EXCURSÃO DO DR. CHRISTIANO MACHADO

**DIA 19**

**Saida do Rio às 10 horas da noite (trem)**

**DIA 20 (trem)**

8,00 horas — chegada a Vila Queimada
8,20 " — partida de Vila Queimada
8,38 " — chegada a Cruzeiro
9,08 " — partida de Cruzeiro
9,26 " — chegada a Cachoeira Paulista
9,46 " — partida de Cachoeira Paulista
10,04 " — chegada a Lorena
10,19 " — partida de Lorena
10,33 " — chegada a Guaratinguetá
11,33 " — partida de Guaratinguetá
12,13 " — chegada a Pindamonhangaba
12,21 " — partida de Pindamonhangaba
12,51 " — chegada a Taubaté
13,51 " — partida de Taubaté
14,16 " — chegada a Caçapava
14,31 " — partida de Caçapava
14,59 " — chegada a São Jose dos Campos
15,14 " — partida de São José dos Campos
15,39 " — chegada a Jacareí
15,54 " — partida de Jacareí
16,59 " — chegada a Mogi das Cruzes
17,19 " — partida de Mogi das Cruzes
18,34 " — chegada a São Paulo (pernoite)

Nas cidades de Guaratinguetá e Taubaté, a comitiva se deterá a fim de serem proferidos pelo candidato Christiano Machado dois discursos nos comicios que ali serão realizados.

**DIA 21 — AVIÃO**

7,00 horas — partida de São Paulo
7,40 " — chegada a Araraquara — recepção
9,00 " — partida de Araraquara
9,30 " — chegada a Catanduva
10,30 " — partida de Catanduva
11,00 " — chegada a São José do Rio Preto
12,30 " — partida de São José do Rio Preto (lanche a bordo).
13,00 " — chegada a Barretos
15,00 " — partida de Barretos para Batatais
15,40 " — chegada a Batatais
17,00 " — partida para Ribeirão Preto
17,30 " — chegada em Ribeirão Preto — pernoite

**DIA 22 — AVIÃO**

7,00 " — partida de Ribeirão Preto para Franca
7,30 " — chegada a Franca (recepção no campo)
8,30 " — partida para São Carlos
9,20 " — chegada em São Carlos
10,00 " — partida para Sorocaba
10,40 " — chegada em Sorocaba
13,00 " — partida de Sorocaba para Botucatú (lanche a bordo)
13,30 " — chegada em Botucatú
14,30 " — partida de Botucatú para Avaré
14,45 " — chegada em Avaré
16,00 " — partida de Avaré para Baurú
17,00 " — chegada em Baurú (pernoite)

**DIA 23 — AVIÃO**

7,00 " — partida de Baurú para Marilia
8,00 " — chegada em Marilia
10,00 " — partida de Marilia para Garça
20,20 " — chegada a Garça (recepção e permanencia no campo)
11,00 " — partida de Garça para Araçatuba (lanche a bordo)
11,40 " — chegada a Araçatuba
13,00 " — partida de Araçatuba para Jaú
15,00 " — chegada em Jaú
17,00 " — partida de Jaú para Presidente Prudente
18,30 " — chegada em Presidente Prudente (pernoite)

**DIA 24 — AVIÃO**

7,30 " — partida de Presidente Prudente para Piracicaba
8,00 " — chegada em Piracicaba
10,00 " — partida de Piracicaba para Itapetininga
11,00 " — chegada em Itapetininga
13,00 " — partida de Itapetininga para Itú
13,30 " — chegada em Itú
15,00 " — partida de Itú para Pirassununga
15,40 " — chegada em Pirassununga
17,00 " — partida de Pirassununga para Campinas (pernoite)

**DIA 25 — AVIÃO**

São Paulo
Santos
Santo André
São Bernardo do Campo
São Caetano
São Paulo (pernoite)

# CINEMA
## PROGRAMAS DO DIA

**MARABÁ** — ... E O MULO FALOU — Donald O'Connor e Patricia Medina. Band. da Téla 73 — Ás 14, 16, 18, 20 e 22 horas — Ultimo dia.

**RITZ SÃO JOÃO** — O SETIMO VEU — Ann Todd e James Mason — Proib. 10 anos — Band. da Téla, 74. Nac. — Ás 14, 16, 18, 20 e 22 horas — Ultimo dia.

**RITZ CONSOLAÇÃO** — O SETIMO VEU — James Mason e Ann Todd — Proib. 10 anos. Band. da Téla, 72 — Nacional — Ás 15,30, 20 e 22 horas — Ultimo dia.

**PHENIX** — O SETIMO VEU — James Mason e Ann Todd — Proib. 10 anos. Band. da Téla, 71 — Nacional — Ás 14,30, 19 e 21 horas — Ultimo dia.

**HOLLYWOOD** — O SETIMO VEU — Ann Todd — SEDUÇÃO — Proib. 10 anos — Band. da Téla, 69 — Nacional — Ás 19 horas — Ultimo dia.

**RADAR** — (Fim da Av. B. Luiz Antonio) O SETIMO VEU — James Mason — Proib. 10 anos — Band. da Téla, 70. Nac. Ás 19,30 e 21,30 horas. Ultimo dia.

**RECREIO (LAPA)** — (Lapa) — SEDUÇÃO — Yvonne de Carlo — CANÇÃO DA ALVORADA — Proib. 10 anos. B. da Téla. Nacional — Ás 18,45 horas.

**SAMMARONE (IPIRANGA)** — O SETIMO VEU — James Mason — ESCANDALOSA — Proib. 10 anos — Band. da Téla — Nacional — Ás 19 horas.

**SABARÁ** — RUIVA DE DOIS CORAÇÕES — Franchot Tone — HEROIS ANONIMOS — Proib. 14 anos — Esp. na Téla — Nacional — Ás 19 horas.

**REX** — DIAS FELIZES — Amedeo Nazzari — TRAGEDIA NOS ALPES — Proib. 10 anos — Vida Baiana, 40 — Nacional — Ás 19 horas.

**JARAGUÁ** — TESOURO DE SIERRA MADRE — Humphery Bogart — NAVIO ESPIÃO — Proib. 10 anos — Band. da Téla — Nac. Ás 18,50 hs.

**VOGUE** — PECADORA — Emilia Guiu — ULTIMO RODEIO — Proib. 18 anos — Marcha da Vida — Nacional — Ás 13,45 e 18,50 horas.

**IP. PALACIO** — SENHORA TENTAÇÃO — Suzana Guizar — HOMEM DE MEUS AMORES — Proib. 10 anos — Atual. em Revista — Nacional — Ás 13,50 horas.

**CARLOS GOMES** — NOITE DE TEMPESTADE — Robert Young — ERA SOMENTE AMOR — Proib. 10 anos — Atual. em Revista — Nac. — Ás 18,50 hs.

**GLORIA** — PERDIDOS NA ESCURIDÃO — Vitorio de Cica — VINGANDO O IRMÃO — Proib. 14 anos — Atual. Campos, 87 — Nacional — Ás 19 horas.

**OBERDAN** — A DANSA DOS MILHÕES — Luiz Sandrini — PUNHOS DE CAMPEÃO — Flag. do Brasil, 16 — Nacional — Ás 19 horas.

**IRIS** — CASA DE TROYA — Clarita Granada — UM COWBOY EM HOLLYWOOD — Proib. 10 anos — Marcha da Vida, 291 — Nac. Ás 18,50 horas.

**IDEAL** — VIAGEM SANGRENTA — Anna Neagle — RECEIOS — Marcha da Vida 293 — Nacional — Ás 13,50 horas.

**D. PEDRO I** — ELISIA — Filme natural — SANGUE FRIO — Proib. 18 anos — Sel. Cinemat. — Nacional — Ás 13,30 e 19,15 horas — Só para mulheres.

**S. ANTONIO** — PECADORA — Ramon Armengod — O REI DOS CAVALOS SELVAGENS — Proib. 18 anos — Atual. em Revista, 2 — Nacional — Ás 18,50 horas.

**ESPERIA** — ELISIA (Só para homens) — A CASA DOS MILHÕES — Proib. 18 anos — Band. da Téla, 51 — Nacional — Ás 19 horas.

**AVENIDA** — ALMAS INDOMAVEIS — Gene Autry — CANÇÃO DA INDIA — Proib. 10 anos — Marcha da Vida, 301 — Nacional — Ás 10, 13, 16, 19 e 21,30 horas.

**SÃO JOSÉ** — O SETIMO VEU — James Mason — UM INVENTOR DAS ARABIAS — Proib. 10 anos — Marcha da Vida, 331 — Nacional — Ás 19 horas

**MODERNO** — O SETIMO VEU — Ann Todd — UM INVENTOR DAS ARABIAS — Proib. 10 anos — Marcha da Vida, 299 — Nacional — Ás 19 horas

**CINEMUNDI** — DOIS CONTRA UMA CIDADE INTEIRA — James Cagney — O ESCONDERIJO — Proib. 14 anos — Atual. em Revista, 160 — Nacional — Ás 10 horas.

**PEDRO II** — ENCONTRO FATAL — Warren Douglas — Proib. 14 anos — TORMENTA DO OESTE — Sel. Cinemat, 60 — Nacional — Ás 13,30 horas.

**SANTA HELENA** — ELE E A SEREIA — William Powell — A VIDA E' UM JOGO — Proib. 18 anos — Ponte Bahia-Pernambuco — Nac. Ás 12,50 horas.

**RECREIO** — SENHORA TENTAÇÃO — Suzana sar — HERANÇA ATRAPALHADA — Proib. 14 anos — S. Francisco Vale da Promissão — Nacional — Ás 13 horas.

**ASTER** — A PEROLA — Pedro Armendariz — SERENATA PRATEADA — Band. da Téla — Nacional — Ás 19 horas.

**SÃO GERALDO** — HOJE DOIS GRANDES FILMES — Acompanha complemento — Ás 19 hs.

**IPÊ** — O FIM OU PRINCIPIO — Robert Walter — SEGUNDA OPORTUNIDADE — J. Cinemat. — Nacional — Ás 19 horas.

**ROXY** — ARMADILHA — Robert Taylor — RAMONA — Proib. 10 anos — Not. da Semana, 50x36 — Nacional — Ás 13,45 e 18,45 horas.

**ASTORIA** — FECHADO.

**VITORIA** — O CZAR NEGRO — Glenn Ford — EGOISMO FATAL — Proib. 18 anos — Esp. em Marcha, 327 — Nacional — Ás 19,15 horas.

**TUCURUVI** — OS AMORES DE CARMEN — Vivianne Romance — PORT SAID — Proib. 18 anos — Marcha da Vida, 263 — Nac. Ás 19,15 horas.

**IMPERIAL** — AMANHECER FATIDICO — Eric Portman — CINZAS DO PASSADO — Proib. 10 anos — C. Jornal, 351 — Nac. Ás 18,40 horas.

**CATUMBI** — CASA DOS MILHÕES — Luiz Sandrini — SEM SOMBRA DE SUSPEITA — Proib. 14 anos — Not. da Semana — Nacional — Ás 19 horas.

**SÃO JORGE** — SEU PROPRIO VERDUGO — James Mason — HERANÇA FATAL — Proib. 14 anos — Flag. do Brasil — Nac. Ás 18,45 horas.

### FALECE ANTIGO ASTRO DO CINEMA MUDO

HOLLYWOOD — Faleceu ontem o artista do cinema "mudo" Pedro Cordoba, 12 dias antes de completar sessenta e nove anos de idade.

### ANDRÉ MORELL NOVAMENTE COM A LEI

Tendo sido incluido no "cast" de "The Clouded Yellow" com Jean Simmons-Trevor Howard, como "Chubb" o chefe do serviço secreto, André Morell conseguiu ser escolhido quatro vezes pelos estudios de Pinewood em apenas poucos meses.

André, que está alcançando grande sucesso com a peça "Background" no teatro Westminster, de Londres, fez o papel de advogado da defesa no filme "Madeleine", pronunciando um dos mais longos discursos da tela. A seguir, teve o papel de medico em "So long At the Fair". Foi medico novamente em "Trio" voltando a trabalhar como representante da lei em "The Clouded Yellow". Chubb se serve do escritorio de um solicitador como quartel general de seu serviço secreto. (B.N.S.)

# UM DIA NO "SÉT" DE FILMAGEM DE "VITIMAS DO DESTINO"

**Inundação no reino das mulheres delinquentes — Num ambiente de tensão nervosa, as jovens descobertas do diretor Duvivier mantêm o bom humor — Quarenta ruidosas futuras estrelas compõem o "cast" de um dos maiores filmes franceses do após-guerra**

**Reportagem de ROBERT CHAZAL**

PARIS — Cada obra cinematografica, em vias de filmagem, tem a sua atmosfera propria. E, para cada filme, existem momentos culminantes, seja pela perfeição artistica, seja pela emoção, ou, ainda, pelas dificuldades encontradas. Julien Duvivier, diretor de "Vitimas do Destino" (Au Royaume des Cieux), uma das mais esperadas apresentações da França Filmes do Brasil para o corrente ano, acaba de fazer viver a seus interpretes e a seus colaboradores um desses momentos culminantes. Os estudios Bilancourt, em Paris, com efeito, serviu de cenario para a invasão pelas aguas da igreja Saint Philepert de Grandlieu, durante a missa de Natal.

Para essas cenas excepcionais, um cenario (interior) de igreja foi construido no pateo do estudio. Ao lado, esgueu-se uma cisterna para conter a agua destinada a jorrar sobre o cenario da igreja por meio de comportas. As filmagens foram dificeis. Nenhuma repetição seria possivel, porque as aguas escoam com rapidez, sendo absolutamente impossivel conte-las.

Alem da dificuldade do trabalho e da perspectiva pouco agradavel para as quarenta interpretes e os figurantes de serem mergulhados na agua até ás coxas, parecia que cada um estava perfeitamente consciente de uma certa solenidade do momento. Sob o céu cinzento de Paris, ao vento frio que turbilhonava ao redor do cenario, Duvivier, emocionado, fez cada um tomar o seu lugar e deu suas instruções numa calma menos firme do que gostaria. Afinal de contas, as aguas iam precipitar-se sobre um cenario cuja solidez não é, talvez, resistente á toda prova. Tomam-se todas as precauções, mas é sempre possivel que ocorra um acidente. E uma catastrofe, mesmo simulada, é sempre cheia de ameaças e perigos.

— Ação! — gritou Duvivier, mal contendo a sua impaciencia.

A camera registra as cenas nas quais o desatino não é fingido. Como havia sido previsto, as aguas precipitam-se com enorme violencia. As jovens interpretes são arrebatadas no turbilhão e os seus gritos de medo nada têm de fingidos...

— Corte! — tornou Duvivier passando um lenço pela larga fronte. E falou com mais calma: Senhoritas, tenham a bondade de sair da agua. Terminou a cena.

Tudo não durara senão algumas dezenas de segundos. Mas as cenas ainda não haviam terminado de todo. Longe disto. Julien Duvivier ia fazer, então, os primeiros planos, os multiplos detalhes que dariam a esta tragedia todo o seu extraordinario valor como espetaculo. E, alem disto, a tragedia coletiva iria ter a sua repercussão sobre cada um dos que nesl participaram. Serge Reggiani e Suzanne Cloutier, os protagonistas, aproveitaram para fugir, mas Renée Cosima (outra das interpretes do filme), escolheria outra fuga: sozinha, penetra na igreja inundada, mergulhando para sempre nas aguas revoltas!

Para estas cenas, tambem, não estava prevista nenhuma repetição. Renée Cosima devia afundar-se na agua, estoicamente, mas... apenas uma vez. Infelizmente não se tinha pensado em que a agua molharia completamente o vestido da artista e formaria uma especie de redoma que a impediria de submergir; foi preciso, portanto, recomeçar tudo, depois de pôr um lastro de chumbo sob o vestido de Renée!

Durante todas essas tomadas de cenas, as costureiras iam e vinham, com mudas de roupas e beberagens quentes. Pequenos fogos queimavam no pateo, em torno do qual se aglomeravam as jovens atrizes que, para transformar em realidade o seu sonho de trabalhar num grande filme, suportavam estoicamente as privações daquelas cenas cheias de realidade.

E todas as jovens interpretes de "Vitimas do Destino" "Au Royaume des Cieux), procuravam, nos intervalos de filmagem, reagir contra o ambiente extraordinariamente penoso desse momento do filme. De vez em quando, ouviam-se risos juvenis, mas pareciam deslocados. Sozinhas, três pequenas figurantes conseguiam de certo modo fazer rir todo mundo com suas anedotas, suas atitudes barrocas, suas brincadeiras de crianças.

Dentro em breve, os estudios de Bilancourt retomariam o seu aspecto normal e tudo isto não seria mais que uma recordação... mas uma recordação registrada pela pelicula, e que, com muitas outras, compõe o excelente filme de Julien Duvivier, que contem muitas passagens dessa mesma qualidade superior, e do qual podemos esperar uma obra de valor excepcional, pois acha-se assinada por Duvivier, o diretor e autor do argumento, e Henri Jeanson, o dialoguista tão inspirado.

Depois de concluido o filme, em Bilancourt jamais foram esquecidas essas quarenta candidatas ao estrelato que faziam um contraste tão surpreendente com o pessoal artistico habitual. A sala do restaurante, particularmente, no momento em que todas elas tomavam suas refeições, oferecia um espetaculo incomum e as costureiras do estudio cedo habituaram-se ao barulho que faziam as jovens vedetas de "Vitimas do Destino" quando elas subiam correndo as escadas que levam dos camarins aos palcos de filmagem. Por ultimo, um pequeno detalhe me permitirá concluir, com uma nota alegre, este artigo influenciado, em conjunto, pela atmosfera de catastrofe que imperava em Bilancourt. Na escada dos camarins, foi afixado o seguinte aviso:

"Senhoritas:

O bombeiro do estudio queixa-se de que cascas de laranja, pedaços de pão e papeis são atirados na caixa de incendio; façam o obsequio de não porem nada nessa caixa para evitar novas reclamações. Agradecido."

Agora que o silencio e a rotina voltaram aos estudios de Bilancourt, as cenas de violenta emoção de "Vitimas do Destino" parecem longinquas e, agora, no reencontro, desta vez numa sala de projeção com um milhar de pessoas, vivemos novamente a grande tragedia.

## RADIO

### MAIS OUTRAS DE ALVARENGA E RANCHINHO

Nesta secção, pela sua natureza, não se trata de politica, mas quando há necessidade, somos forçados a comentar fatos como os que se verificam atualmente em São Paulo. Enquanto candidatos dignos da consagração publica fazem propaganda em textos ou "jingles" com elegancia, senso e honestidade, os demagogos recorrem às emissoras para divulgação irritante, sem nexo e às vezes mesmo estupida. E o povo, que deseja escolher os seus representantes, almeja, por isso tudo, que o 3 de outubro chegue o mais depressa possivel.

Alvarenga e Ranchinho, uma dupla de grandes meritos, com excelentes recursos, não sabem usar os meios de que dispõem para conquistar ou manter publico. Usam de metodos condenaveis. Ainda agora, ao que parece, contratados por uma temporada para propaganda de uma facção politica, poderiam cumprir essa missão de modo digno, ou, pelo menos, não indigno. Realmente, a respeitavel figura do presidente Dutra sofre criticas e ofensas que nenhuma democracia poderia tolerar. Não fosse pelas qualidades pessoais e politicas demonstradas pelo general presidente da Republica, ao menos por se tratar do supremo magistrado da nação deveria ser respeitado. O que a famosa dupla vem fazendo é de irritar aos proprios adversarios politicos do presidente da Republica. Há coisas que se ouvem desses artistas que chegam a envergonhar, a contristar os brasileiros. Que dirão de nós os estrangeiros que nos visitam ou que aqui estão enraizados? Esse metodo de propaganda, melhor seria dizer de achincalhe, não favorece a opinião dos extremistas, sejam da esquerda ou da direita?

Parece que democracia é uma coisa muito diferente, não é bem isso que interpretam Alvarenga, Ranchinho, seus patrocinadores as estações que os endossam, e os que os apoiam politicamente ou inteiresseiramente. — EDU.



**"CAMINHOS SEM FIM" — A originalidade, mais do que qualquer outro fator, é o que contribui para dar maior realce ao argumento-dinamite de "Caminhos sem fim", sensacional drama que tão bem se ajusta ao temperamento artistico de Alan Ladd, o galã das multidões.**

**Gira o tema do filme em torno de um reporter empenhado na reconstituição dos ultimos lances da vida de uma linda jovem que morrera anonimamente num quarto de hotel. Provar se a moça era um anjo ou demonio, passa a ser sua preocupação maxima.**

**"Caminhos sem fim" é um desses dramas repletos de lances envolvidos em crime e misterio, no qual Ladd não conhece a palavra impossivel.**

**Completam o elenco Donna Reed, June Havoc e Irene Harvey. Direção de Lewis Allen. Produção de Robert Fellows. Um filme Paramount, a estrear dia 25, no Art Palacio.**

METRO — 5ª FEIRA — ROXY
ELA O AMOU TANTO, TANTO... QUE VENCEU O PRÓPRIO DESTINO!
GREER GARSON · RONALD COLMAN
NA NOITE DO PASSADO
(RANDOM HARVEST)
Metro Goldwyn Mayer
HOJE — ULTIMOS DIAS!
ROBERT TAYLOR — JOHN HODIAK — ARLENE DAHL
"ARMADILHA" (AMBUSH) — Proib. até 10 anos
NO PROGRAMA: UM DESENHO DE "TOM e JERRY" (O GATO LORAIO) em TECHNICOLOR — "CUIDADO COM O BEBÊ"

**SÃO LUIZ** — NOITE APÓS NOITE — Ronald Reagan — MISTERIO NO MEXICO — Proib. 10 anos — Rep. Cinedia — Nac. Ás 18,45 horas.

**PENHA** — FALSIFICADORES — IRMÃOS NA SELA — JUSTIÇA SANGRENTA — Proib. 10 anos — Rep. Cinedia — Nacional — Ás 19 horas.

**CALIFORNIA** — O MILAGRE DOS SINOS — Frank Sinatra — O MORTO VOLTA — Rep. Cinedia — Nacional — Ás 19 horas.

**PAULISTANO** — UM PINGUINHO DE GENTE — Filme nacional — Anselmo Duarte — O LEQUE — Proib. 10 anos — Ás 19 horas.

**EXCELSIOR** — JOHNNY ALEGRO — George Raft — HISTORIA DE UMA MULHER PERVERSA — Proib. 14 anos — Atual. em Revista — Nacional — Ás 19 horas.

## CIRCOS

**PIOLIM** — Variedades com: Mario Marcos — Jean Carais — Irmãos Fonseca — Nelson Dias — Piolin e Pinati — 2.a parte a comedia de Nair Bevedé: "PARA MIM CHEGA!" — Ás 20,30 horas.

## TEATROS
### COMUNICADOS

CIA. DERCI GONÇALVES — Continua no cartaz do Teatro Santana a revista-charge "Catuca por Baixo", com o elenco carioca comandado por Derci Gonçalves.

Hoje, ás 20 e 22 horas "Catuca por baixo".

"ANJO DE PEDRA" NO T. B. C. — Hoje ás 21 horas, o Teatro Brasileiro de Comedia, volta a apresentar a peça de Tennessee Williams "O Anjo de Pedra", sob a direção de Luciano Salce e na interpretação da Companhia Permanente. Tradução de R. Magalhães Junior, cenarios de Vaccarini e musicas de Simonetti.

"A ENDEMONIADA" — A Companhia de Comedias de Olga Navarro apresentará hoje, ás 21 horas, no Teatro de Cultura Artistica, no pequeno auditorio, a peça de Schonherr "A Endemoniada".

"UM DEUS DORMIU LA EM CASA" Hoje, ás 21 horas, haverá mais uma representação de "Um deus dormiu lá em casa", no Teatro Cultura Artistica.

ELENCO DE GILDA DE ABREU E VICENTE CELESTINO, NO ODEON — Dia 29, fará a sua estréia na sala vermelha do Odeon, a Grande Companhia de Espetaculos Musicados, a cuja frente se encontram os festejados artistas Gilda de Abreu e Vicente Celestino; escolheu para estréia a peça "Coração Materno", que breve será vista nos cinemas da cidade, com os mesmos artistas que figuram no atual elenco de Vicente Celestino.

"Coração Materno", esteve no cartaz do Teatro João Caetano, durante tres meses esgotando lotações sucessivas.

"PEDRO MACACO — REPORTER INFERNAL" — Está despertando espectativa a apresentação, dia 1 de outubro, no Teatro Cultura Artistica, do Teatro Infantil da Companhia de Fernando de Barros, sob a direção de Armando Couto, ator e diretor de cena daquele elenco e tambem escritor de peças infantis. "Pedro Macaco — reporter infernal" é a peça que inaugurará essa serie de representações teatrais dedicadas à nossa criançada as quais realizarão a partir daquele dia, todos os domingos pela manhã.

Armando Couto — o autor da peça — Vera Nunes, Nieta Junqueiro, Jaime Barcelos, Elisio Albuquerque — estes ultimos gentilmente cedidos por Ruggero Jacobb — serão os interpretes de "Pedro Macaco — reporter infernal".

### NOVIDADES DO CINEMA MEXICANO

"Zoraia, a Feiticeira", intenso drama de carater historico, um romance desenrolado nos dias incertos da Inquisição, tempos em que um beijo era uma audacia ou um passo para um duelo. Destacam-se no primeiro plano os interpretes Jorge Negrete e Gloria Marin, cercados de figurantes de primeira qualidade e de milhares de extras.

• • •

Tem causado avalanche por parte do publico, o filme "Cuide a su Marido", com a exuberante estrela brasileira Leonora Amar e o magnifico ator Fernando Soler. Um exito artistico aliado ao sucesso de bilheteria, esgotado a lotação de um dos maiores cines da capital azteca.

• • •

Uma nova dupla de amorosos foi formada por Arturo de Cordova e Elsa Aguirre, no filme "Algo Flutua Sobre a Agua", uma produção de categoria com um assunto baseado numa novela de fama mundial. Elsa Aguirre, com sua sugestiva personalidade e beleza vem abrindo uma carreira espetacular e vertiginosa. Céus, que mulher, que voz e que gostosura!...

• • •

Ternura, mocidade e beleza estão presentes na pelicula "Olhos da Juventude" com a linda Elsa Aguirre e Joaquin Pardavé. Um argumento tirado da vida real que comoverá aos "fans". E o vilão é o elegante Tito Junco...

### A FILMAGEM DE "STROMBOLI"

Se não fossem os gases venenosos lançados pelo vulcão Stromboli, o drama da RKO Radio, que tem o nome da ilha vulcanica teria sido motivo de grande prazer, pela oportunidade que teve de gozar a vida ao ar livre. Porque "Stromboli", que tem tido grande sucesso, desde a sua estréia, foi filmado quase toda no exterior. Somente a quarta parte do filme foi feita em cenarios interiores.

### NOTICIAS DO CINEMA INGLÊS

Siobhan MacKenna, do famoso "Abbey Theatre", de Dublin, tem o principal papel feminino de "South African Story", produção de Mayflower, que está sendo rodada nos "Pinewood Studios". Ela será a esposa de Dennis Price. No elenco encontram-se igualmente Jack Hawkins e Peter Hammond.

• • •

Canada Lee estrelará uma produção de Zoltan Korda de uma adaptação do romance "Cry the Beloved Country", de Alan Paton, adaptação essa feita pelo porprio autor. Fará o papel principal, o do reverendo, Stephen Kumalo. Os exteriores serão filmados em Ixopo, Natal no Vale de Kmzikuli e em Johannesburg. (B.N.S.)

### "SANTA ENTRE DEMONIOS"

Um novo exito da dupla formada por "El Indio" Emilio Fernandez e o genial fotografo Gabriel Figueroa, recentemente premiado na Checoslovaquia, é o filme "Santa entre Demonios" com Marga Lopez, Miguel Inclan e Rodolfo Acosta, vivendo o lado obscuro de uma grande cidade, com suas miserias e seus dramas intensos, letreiros luminosos disfarçando as sombras cheias de hediondez... Um filme real e impressionante.

# Cinema
## PROGRAMAS DE HOJE

**IPIRANGA** — O MEU MAIOR AMOR — Dana Andrews — RKO. — J. Cinemat, 181 — Ás 14, 16, 18, 20 e 22 hs.

**ART-PALACIO** — FURIA SANGUINARIA — James Cagney — Proib. 14 anos — W. Bros. — Esp. da Téla, 53 — Ás 13,30, 15,40, 17,50, 20 e 22,10 horas.

**BANDEIRANTES** — DUAS VIDAS SE ENCONTRAM — Robert Mitchum — Ás 14, 16, 18, 20 e 22 horas.

**OPERA** — FANTASIA — Desenho colorido de Walt Disney — RKO. — C. Jornal, 355 — Ás 13,30, 15,40, 17,50, 20 e 22,10 horas.

**BROADWAY** — POR QUEM OS SINOS DOBRAM — Gary Cooper — Proib. 10 anos — Ás 13,30, 16,15, 19 e 21 hs.

**PARATODOS** — O LADRÃO DE BAGDAD — Sabú — Ás 19,50, 15,50, 17,50, 18,50 e 21,50.

**ROSARIO** — DUAS VIDAS SE ENCONTRAM — Robert Mitchum — Ás 14, 16, 18, 20 e 22 horas.

**ESMERALDA** — DUAS VIDAS SE ENCONTRAM — Robert Mitchum — Ás 14, 16, 18, 20 e 22 horas.

**MAJESTIC** — POR QUEM OS SINOS DOBRAM — Gary Cooper — Proib. 10 anos — Ás 13,30, 16,15, 1 9e 21,45 hs.

**PARAMOUNT** — DUAS VIDAS SE ENCONTRAM — Robert Mitchum — Ás 14, 16, 18, 20 e 22 horas.

**STA. CECILIA** — O LADRÃO DE BAGDAD — Sabú — Ás 13,50, 15,50, 17,50, 19,50 e 21,50 horas.
ROLAS DA DUQUESA — Ás 13,20 e 19,10 horas.

**NACIONAL** — O LADRÃO DE BAGDAD — Sabú— AS PE.

**ODEON** — Sala Vermelha — DUAS VIDAS SE ENCONTRAM — Robert Mitchum — Ás 19,30 e 21,30 horas.

**CRUZEIRO** — POR QUEM OS SINOS DOBRAM — Gary Cooper — Ás 14,15, 18,30 e 21,15 horas.

**CLIMAX** — DUAS VIDAS SE ENCONTRAM — Robert Mitchum — Ás 15, 19,30 e 21,30 horas.

**PIRATININGA** — DUAS VIDAS SE ENCONTRAM — Robert Mitchum — ANJOS DO BECO — Ás 14 e 19 horas.

**UNIVERSO** — O LADRÃO DE BAGDAD — Sabú — DUAS ALMAS SE ENCONTRAM — Ás 13,20 e 19,10 horas.

**BRASIL** — POR QUEM OS SINOS DOBRAM — Gary Cooper — ROSA DE TOKIO — Proib. 10 anos — Ás 13,40 e 19,10 horas.

**BABILONIA** — POR QUEM OS SINOS DOBRAM — Gary Cooper — TRAGEDIA DO MAR — Ás 13,40 e 19,10 hs.

**JUPITER** — DUAS VIDAS SE ENCONTRAM — Robert Mitchum — RENEGADOS DO OESTE — Ás 14 e 19 hs.

**TEATRO ROIAL** — No palco: Cia. Ruggero Jacobbi apresenta: "ELECTRA E OS FANTASMAS" — Ás 20,30 hs.

**ALHAMBRA** — BEIJOU-ME UM MANDIDO — Frank Sinatra — ESTRANHA PASSAGEIRA — Desde 14 horas.

**S. BENTO** — CAIS DA MALDIÇÃO — Robert Mitchum — AMOTINADOS — Proib. 14 anos — Desde 13,40 horas.

**CAPITOLIO** — MULHER DO CAIS — Maria Antonieta Pons — Proib. 18 anos — OS NOIVOS — Ás 13,50 e 19 horas.

**ESTRELA** — MELODIA — SOB O LUAR DE NEVADA — Proib. 10 anos — Ás 19 horas.

**BRAZ POLITEAMA** — PANICO — Viviane Romance — Proib. 18 anos — UM AMOR EM CADA VIDA — Ás 18,35 horas.

**PAULISTA** — A MULHER DO CAIS — Maria Antonieta Pons — Proib. 18 anos — OS NOIVOS — Ás 18,35 hs.

**S. PEDRO** — OS VICIADOS — Emilio Guione Jr. — Proib. 18 anos — EM QUALQUER PARTE DA EUROPA — Ás 18,45 horas.

**LUX** — GOLPE DE MISERICORDIA — Joel Mac Crea — Proib. 14 anos — ALMA EM SOMBRA — Ás 19 horas.

**S. CAETANO** — DUVIDA QUE TORTURA — Libertad Lamarque — Proib. 18 anos — NOITE DE ANGUSTIA — Ás 18,40 horas.

**CAMBUCI** — DUVIDA QUE TORTURA — Libertad Lamarque — Proib. 18 anos — CANÇÃO DESESPERADA — Ás 18,40 horas.

**CANDELARIA** — ESTATUA VIVA — Fosco Giachetti — Proib. 18 anos — CARTUCHO ACUSADOR — Ás 13,40 e 18,40 horas.

**COLONIAL** — A CORTEZÃ — Vittorio de Sica — Proib. 14 anos — LOUCURAS DE AMOR — Ás 18,50 horas.

## NOTAS DE ARTE

### MUSEU DE ARTE MODERNA

EXPOSIÇÃO RETROPECTIVA DE LIVIO ABRAMO —Acha-se instalada na sala pequena do Museu, a exposição retrospectiva de Livio Abramo. Trata-se de uma mostra em que se documentam todas as fases da produção daquele artista, que hoje ocupa lugar principal entre os gravadores brasileiros. Os linoleos e madeiras de Livio Abramo, que atestam uma evolução segurissima nos dominios da dificil arte grafica, foram seriados por data, de maneira a permitir-se ao visitante da exposição apreciar por si mesmo, os passos principais da obra do artista.

EXPOSIÇÃO RETROSPECTIVA DE BRUNO GIORGI — Encontra-se aberta ao publico a exposição retrospectiva de Bruno Giorgi. Esta exposição, na qual se reunem mais de 40 trabalhos do conhecido escultor, é representativa do desenvolvimento da obra desse artista no periodo que vai de 1937 a 1950. Compreendendo a necessidade de dar á obra de Bruno Giorgi a apresentação que merece, o Museu não poupou esforços no preparo da exposição, trazendo para seus salões mesmo, as peças de maior porte.

PANORAMA DO CINEMA SILENCIOSO — Encerrando o ciclo "Panorama do Cinema Silencioso" será apresentado hoje, terça-feira, ás 17 e ás 21 horas, e amanhã, quarta-feira, ás 21 horas, o filme "Joana D'Arc", de Dreyer, com mme. Falconnety como principal interprete. As sessões são reservadas aos socios do Museu.

FILMOTECA E CLUBE DE CINEMA — Na sexta-feira e no sabado proximos, será exibida a fita "Redenção", dirigida por Bernard Knowles, com Margaret Lockwood, Denis Price e Ian Hunter como principais interpretes. As sessões são reservadas aos socios do Museu.

CURSO DE INTRODUÇÃO HISTORICA A' FILOSOFIA — Em prosseguimento ao curso de Introdução Historica á Filosofia, será realizada na proxima quinta-feira, ás 18 horas, a segunda conferencia do prof. Roland Corbisier sobre "O Marxismo".

EXPEDIENTE — O Museu está aberto diariamente exceto aos domingos, das 13 ás 23 horas, á rua 7 de Abril n. 230, 2.o andar.

## S.E.S.I.

Com a presença de diretores do Serviço Social da Industria SESI — e numerosa assistencia, realizou-se, no dia 16 do corrente, a instalação de um Curso de Corte e Costura, patrocinado pela entidade, na sede da Associação "Amigos de Vila Gustavo", á rua da Grota n.o 5, no bairro do Tucuruvi, nesta capital, sob a regencia da professora Teresinha Faria.

Após o ato inaugural, realizou-se interessante "showu dedicado ao elevado numero de trabalhadores presentes.

## MUSICA

TEMPORADA LIRICA OFICIAL — Hoje, ás 21 horas, no Teatro Municipal, será encenada a opera "Fausto" de Gounod, encerrando dessa forma a temporada lirica oficial deste ano.

Nos papeis principais figurarão os artistas: Nicola Rossi Lemani, que interpretará "Mefistofeles". Francesco Albanese, interpretando o papel de "Fausto"; Ana Faraone, viverá "Margarida".

Orquestra do Teatro Municipal sob a regencia do maestro Antonino Votto, do Teatro Opera de Roma.

Corpo de baile do Teatro Municipal, sob a direção da coreografa Marilia Franco.

Cenarios sob a orientação cenotecnica do eng. Pericles Ansaldo.

ORQUESTRA SINFONICA DE AMADORES — Será efetuada hoje, ás 21 horas, no Teatro São Francisco, á rua Riachuelo, 270, uma audição da Orquestra Sinfonica de Amadores, da Sociedade de Cultura Musical, com o concurso do solista de bandolim Jacob Tomaz Dirigirá a orquestra o maestro Leon Kaniefsky.

**Dr. Lineu Alvim Coelho**
ADVOCACIA CIVIL E COMERCIAL
Consultas com hora marcada
Rua XI de Agosto, 132, 4.o andar telefones 2-7987 e 3-3707
S. PAULO

## CORREIOS E TELEGRAFOS

Deve comparecer na Diretoria dos Correios e Telegrafos o sr. Armando Perdigão Guimarães.

## Legião dos Estudantes Paulistas

Acaba de ser fundada, nesta capital, com sede á rua Venancio Aires, 654, sala 1, uma entidade com a denominação de Legião dos Estudantes Paulistas.

A nova associação tem a seguinte diretoria:

Presidente, Reinaldo Pistore; vice-presidente, Israel Amaral; diretor geral, Osvaldo B. Dugain; diretor social, Marcelo do Carmo; diretor de esportes, Floriano Avelino Pereira; 1.o secretario, Valdemar Ferreira; 2.o secretario, Silvio Pelacani; 1.o tesoureiro, Antonio Dudrevich; 2.o tesoureiro, João Manoel Reis; orador, Ismael de Almeida.

# VIDA SOCIAL

## O VELHO JARDIM

*Anunciam as trombetas do oficialismo que vão ser tomadas providencias no sentido de restaurar o Jardim da Aclimação, já uma vez ameaçado de ser dividido em lotes e cortado por uma linha de onibus e hoje inteiramente abandonado. A noticia só pode emocionar aos velhos, aos membros de uma geração que dobrou o Cabo da Boa Esperança da vida e vai sentindo as neves da idade branquear-lhe a cabeça e as juntas dos ossos estalarem nas flexões obrigatorias... Porque a mocidade de agora não se interessa pela restauração de coisa alguma; é francamente renovadora e ficam-lhe muito bem tais sentimentos. E depois, restaurar o que? O antigo lago, de aguas barrentas e traiçoeiras, onde colegiais cabuladores de aula iam remar pachorrentas catraias e imaginar aventuras doidas de Sindbad, o marujo, sonhando com abordagens de piratas e salvamento de donzelas prestes a ser tragadas por Netuno? Ou o "Baby-Cassino", aquele pavilhão de madeira, tão pitoresco e acolhedor, onde as tardes de domingo passavam divertidas em meio a contradanças de "rag-times", "schottisches" e tangos argentinos? Conseguirá o prefeito repor nas velhas jaulas o leão sonolento que era a admiração da garotada, os jaguares desconfiados, os leopardos elegantes, a girafa que o português da anedota duvidou que existesse, os camelos pacificos e reumaticos, presas de indisfarçavel nostalgia, saudosos das caminhadas interminas do Saara? E a leiteria, onde os frequentadores do velho Jardim se deliciavam com o leite tirado na hora, espumante e gostoso? E os caminhos sob o arvoredo frondoso, onde pares de namorados passeavam o seu mutuo enlevo e trocavam juras que eram como as promessas de certos politicos de hoje ou diziam as tolices mais encantadoras do mundo, em contacto com a natureza, influenciados pelo bucolismo e o romantico da paisagem?*

*Qual! Duvido muito dessa restauração, que cheira a simples engodo de vesperas de eleições... E que cheira também a mofo, a naftalina e a vidros de perfume vazios, esquecidos num velho armario; que é o passado que não volta... — RIB.*

—:o:—

### ANIVERSARIOS

Transcorre hoje o aniversario natalicio do menino Plinio, filho do dr. Plinio Nogueira, advogado no foro da capital, e da sra. Maria de Lourdes Duarte Nogueira.

* * *

Fazem anos hoje:

o menino Marco Antonio, filho do sr. Orestes Bergamini e da sra. Maria Helena Bergamini;

o menino Sergio, filho do sr. José de Lima e da sra. Carolina de Lima;

o menino Wilson, filho do sr. Benedito Junqueira e da sra. Iolanda Junqueira;

o menino Nelson, filho do sr. Joaquim Sergio Bento e da sra. Jandira de Jesus Bento;

a menina Maria Adelia, filha do sr. Mario Antonio Cesarino, diretor da Publicidade Archote e da sra. Lourdes Priuli Cesarino;

a srta. Nelina, filha do sr. João Silveira;

a srta. Hilda, filha do sr. Armando Spezia e da sra. Carolina Spezia;

a srta. Gilda, filha do sr. Francisco Alvares e da sra. Consuelo Alvares;

a srta. Neide, filha do sr. Teodoro Nogueira de Carvalho e da sra. Otavia B. de Carvalho;

a sra. Nedi Delias Monteiro, esposa do sr. Napoleão Monteiro, residentes em São José dos Campos;

a sra. Josefina Roberti Moura, esposa do sr. João Moura;

a sra. Alice Luiza Nogueira de Castro, esposa do dr. Agostinho Ribeiro de Castro;

a profa. sra. Carolina Reno de Oliveira, esposa do sr. José de Oliveira Filho;

o sr. Manoel Pereira Cavalcanti;

o sr. José Rosemberg;

o sr. Clovis Ourique de Carvalho;

o sr. Sergio Simonelli;

### NUPCIAS

ENLACE LAMEIRO-SAMPAIO

Realiza-se hoje, às 10 horas, na igreja da Imaculada Conceição, o enlace matrimonial do dr. João Cancio de Azevedo Sampaio, filho do dr. Osvaldo Azevedo Sampaio, já falecido, e da sra. Diva Amaral Sampaio, com a srta. Ana Maria Droghetti Lameiro, filha do sr. Socrates Almeida Lameiro e da sra. Anunciata Droghetti Lameiro.

Testemunharão o ato civil, por parte do noivo, o sr Luiz Lanzoni e sra., e, por parte da noiva, o sr. Moacir Lameiro e sra. O ato religioso será paraninfado, por parte do noivo, pelo dr. Lineu Matos Silveira e sra. e por parte da noiva, pelo sr. Antonio Droghetti e sra.

ENLACE FALCÃO RODRIGUES-MOLINARI

Realiza-se hoje, às 17,30 horas, na igreja Imaculada Conceição, o enlace matrimonial do sr. José Molinari, filho do sr. Roque Molinari e da sra. Maria Pilomena Viceconti, com a srta. Marieta Falcão Rodrigues filha do sr. João de Oliveira Rodrigues e da sra. Leonina Falcão, já falecidos.

ENLACE BARBOSA-BARROSO

Realiza-se sabado, às 18 horas, na igreja São José, no Ipiranga, o enlace matrimonial do sr. Ultimo Osvaldo Barroso, filho da viuva sra. Maria Ferreira Barroso, com a srta. Maria de Lourdes Barbosa, filha da viuva sra Maria Barbosa.

Paraninfarão o ato, por parte do noivo, o sr. Manoel Antonio Gaspar Jorge e sra. e, por parte da noiva, o sr. Nestor Barbosa Lima e sra.

ENLACE ALVES-MORAIS

Realiza-se dia 7, às 18 horas, na igreja do Convento do Carmo, à rua Martiniano de Carvalho, o enlace matrimonial do sr. João Flavio de Morais, com a srta. Iná F. Alves, filha do nosso prezado companheiro de trabalho Paulo de Tarso Alves, da revisão desta folha e da sra. Rosa F. Alves.

ENLACE BRUNO-SEPULVEDA

Realizou-se ontem, às 17 horas, na igreja Santa Teresa, o enlace matrimonial do sr. Edmundo George Sepulveda, filho do sr Felizardo Sepulveda, já falecido, e da sra. Natalia Sepulveda, com a srta. Teresinha Teixeira Bruno, filha do sr. José Bruno e da sra Cordelia Teixeira Bruno.

### NASCIMENTOS

Nesta capital:

Acha-se em festas o lar do sr. Osvaldo Pizzocaro, funcionario da Delegacia Regional do Imposto de Renda, e da sra. Lina Falcone Pizzocaro, com o nascimento do menino Osvaldo.

### HOMENAGEM

ANTONIO RIBEIRO SARAIVA

Amigos e colegas de trabalho do sr. Antonio Ribeiro Saraiva, alto funcionario da Manufatura de Brinquedos Estrela S. A., vão homenageá-lo amanhã, às 20,30 horas, com um jantar na Cantina Capela, por motivo do seu aniversario natalicio que transcorre hoje.

### REUNIÕES DANÇANTES

MARAJÓ CLUBE — O Marajó Clube fará realizar domingo, das 15 às 19 horas e das 20 às 24 horas, em sua séde social duas reuniões dançantes.

TENIS CLUBE PAULISTA — O Tenis Clube Paulista fará realizar sabados às 22 horas, em sua séde social, o Baile da Primavera.

MARCONI CLUBE — O Marconi Clube fará realizar domingo das 15,30 às 18,30 horas um vesperal dançante em sua sede, à rua São Caetano, 35 sobrado.

A. D. FLORESTA — A Associação Desportiva Floresta fará realizar domingo a partir das 14,30 horas, no Ginasio de sua praça de esportes na Ponte Grande, um vesperal dançante oferecido aos socios e familias.

C. A. HORACIO LANE — O Centro Academico Horacio Lane, da Escola de Engenharia Mackenzie, fará realizar dia 7, nos salões do Clube Homs, o seu tradicional "Baile dos Estados", em beneficio de suas obras de assistencia.

LORD CLUBE — O Lorde Clube fará realizar domingo, das 14,30 às 19 horas, nos salões da "Maison Suisse", à rua Caio Prado, 183, um vesperal dançante oferecido aos socios e familias.

SOCIEDADE SUL RIOGRANDENSE — A Sociedade Sul Riograndense de São Paulo fará realizar sabado a partir das 22 horas, em sua sede social, um baile de gala comemorativo da passagem do seu 12.o aniversario de fundação.

BAILE DO IPÊ — Quinta-feira terá lugar, nos amplos salões do Club Homs, à avenida Paulista, o grande baile do Ipê, em beneficio das obras da Igreja da Consolação. Informações e convites, à rua Amaral Gurgel, 593, ou pelo telefones 4-7626. Traje: passeio.

CLUBE BANCARIO — O Clube Bancario fará realizar sabado, às 22 horas, em sua séde social, o "Baile da Primavera", oferecido aos socios e familias.

C. A. BANCO DE S. PAULO — O Clube Atletico Banco de São Paulo, fará realizar sabado, em sua séde social, o "Baile da Primavera", oferecido aos socios e familias.

A. A. BANCO DO BRASIL — A Associação Atletica Banco do Brasil fará realizar dia 30, às 22 horas, nos salões do Clube Comercial, um baile oferecido aos socios e familias.

A. C. ESTUDANTINA DE S. BERNARDO — A Agremiação Cultural Estudantina de São Bernardo, fará realizar dia 7, às 22 horas, nos salões da Sociedade Beneficente São Bernardo, o "Baile da Primavera".

### BAILE BENEFICENTE

ESCOLAS "PAULA SOUSA" E "ALEXANDRE DE ALBUQUERQUE" — Realiza-se dia 30, às 22 horas, nos salões do Clube Homs, à av. Paulista, um baile de gala organizado pelo Gremio Politecnico em beneficio das Escolas Noturnas "Paula Sousa" e Alexandre Albuquerque".

### ALMOÇO DE CONFRATERNIZAÇÃO

ALMOÇO DE CONFRATERNIZAÇÃO — Realiza-se no dia 27, às 19,30 horas, no Restaurante do E. C. Pinheiros, à rua D. José de Barros, mais uma reunião mensal de confraternização de dirigentes e proprietarios de escritorios de contabilidade, promovida pela Associação Profissional das Empresas de Serviços Contabeis de São Paulo.

### CHAS DANÇANTES

C. A. PAULISTANO — O Clube Atletico Paulistano fará realizar dia 24, das 21,30 à 1 hora, em sua sede social, um chá dançante dedicado aos socios e familias.

### CONVESCOTE

CLUBE DOS EVOLUIDOS — O Clube dos Evoluidos fará realizar o seu convescote anual, dedicado aos socios e convidados, domingo, no Parque Melhoramentos, em Caieiras. A partida será na gare da Luz, em trem especial, às 8 horas.

**Dr. Uzeda Moreira**

Pulmão, Coração, Aparelho Digestivo, Rins, Raio X, Tratamento da Tuberculose e da Asma.

Consultas das 9 às 12 e das 14 às 19 horas.

Telefone: Resid. 51-4055. Rua Libero Badaró, 452. — Telefone 2-3423 —

EFEMERIDES DE HOJE

(19 de setembro)

MUNDIAIS:

1300 — Morre Gusmán — "el Bueno", que se tornou famoso durante o cerco de Tarifa.

1551 — Nasce Henrique III, de França.

1768 — Nasce o celebre picador espanhol José Delgado Pepillo.

1783 — Os irmãos Montgolfier realizam sua segunda prova aerostática.

1831 — Nasce James A. Garfield, 20.o presidente dos Estados Unidos.

1870 — Os alemães tomam Versalhes durante a guerra franco-prussiana.

1891 — Suicida-se o presidente Balmaceda, do Chile.

1914 — E' bombardeada pelos alemães a catedral de Reims, monumento de arte gótica da França.

1934 — Bruno Hauptmann é preso como raptor do filho de Lindbergh.

1944 — Inaugura-se a Conferência de Dumbarton Oaks.

NACIONAIS:

1645 — Chega ao Recife a noticia da morte de Antonio Cavalcanti, um dos promotores da insurreição contra os holandeses.

1710 — A expedição francesa de Jean François Duclerc entra no Rio de Janeiro, após renhido combate.

1740 — Morre, em Goiás, Bartolomeu da Silva, o "Anhanguera"; era natural da vila de Parnaiba, neste Estado.

1743 — Chega ao Pará o celebre matematico francês Charles Marie de La Condamine, que descendo do Peru' conclula sua expedição cientifica ao Equador.

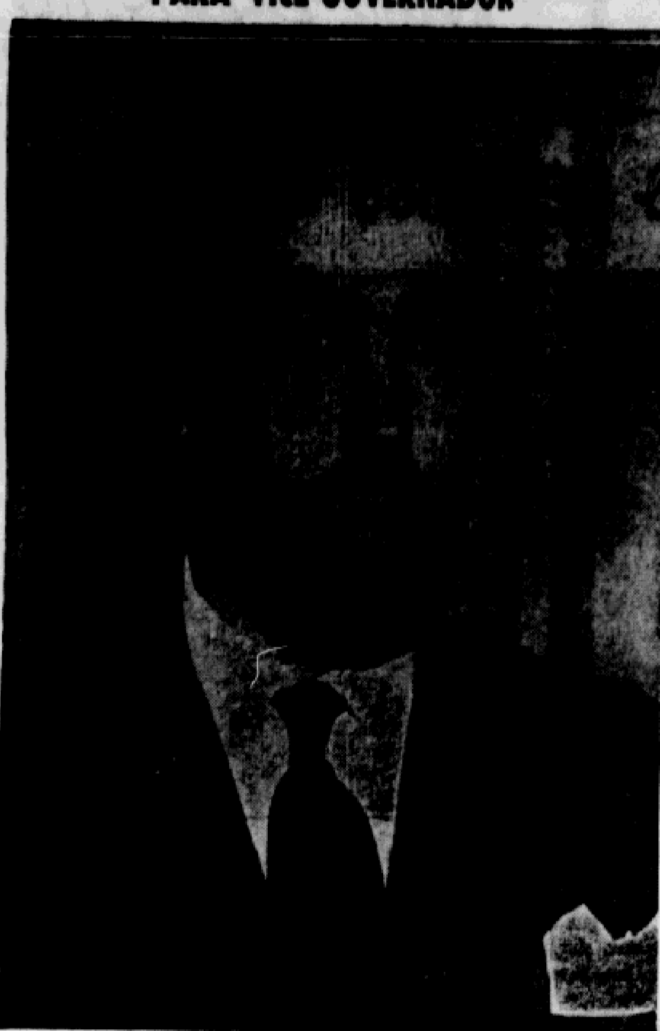
1798 — Nasce o visconde de Abaeté (Antonio Paulino Limpo de Abreu).

1836 — Oeiras, no Pará, reduto dos cabanos, é atacada pelo brigue "Brasileiro", comandado pelo tenente Carlos Rose.

1837 — O padre Feijó demite-se da regencia do Imperio, formando-se, no mesmo dia, o gabinete ministerial chefiado por Araujo Lima.

1854 — Petropolis é elevada à categoria de cidade.

## PARA VICE-GOVERNADOR



JOÃO GOMES MARTINS FILHO

## VÊM EM NOSSO FAVOR OS CAPITÃES DE CRUZADA

HEITOR CUNHA

Começam a aparecer, com a influencia indiscutivel de seus valores pessoais, os abnegados com cujo auxilio espera a Real e Benemerita Sociedade Portuguesa de Beneficencia erguer, num ponto mais propicio e de forma mais ampla, o seu novo Hospital S. Joaquim. Referimo-nos, com satisfação, à pessoa, por tantas virtudes digna da consideração de todos nós, do dr. José Ermirio de Morais que, identificado com a campanha meritoria que estamos fazendo, resolveu dar-lhe o seu apoio indiscutivel e incondicional. São Paulo sempre teve no esforço e na exuberante conduta do conhecido engenheiro uma de suas expressões de entusiasmo pela terra e pela ação dos homens que a ergueram, em cujo rol manda a Justiça mencionemos sempre, o honrado português de nascimento mas brasileiro de coração Cel. Antonio Pereira Ignacio, seu sogro. Entregando-lhe desde muito cedo o bastão de comando, acreditou o edificador de Sorocaba na capacidade de seu imediato, fazendo-o desenvolver-se na grande organização que dirigia. O dr. José Ermirio de Morais aceitou todos os encargos da vida industrial da Votorantim, que é, por assim dizer, uma grande parte de Sorocaba. Envergadura rigida, carater de homem de bem a toda prova, o notavel engenheiro debruçou-se nos afazeres do mundo de negocios e já muito cedo, era por sua vez um nome de grande valor na Paulicéia. Cheio de valores pessoais, tornou-se nome de sociedade e de bolsa, de mercados e de previsões, mantendo porém em constante vigilia as suas qualidades de engenheiro moderno e evolutivo. Um patriarca industrial da velha São Paulo, a despeito de por varias vezes com ele discordar em materia economica, afirmava a varias pessoas, sempre que surgisse ocasião, que aquele moço lhe merecia especial atenção e carinho, pois tinha visão propria da essencia das iniciativas. Temos disso provas absolutas.

Hoje, assente no pedestal de uma vitoria indiscutivel, o dr. José Ermirio de Morais olha sempre para os seus empregados os seus semelhantes com a expressão de filantropia de um homem bom. Na Votorantim nasceram muitas iniciativas em defesa da pessoa do operario, sem a necessidade das leis trabalhistas hoje apregoadas com tanto alarde. O operario de Sorocaba sempre teve naquele engenheiro um amigo que lhe facultasse as férias, o descanso remunerado, e mui especialmente a assistencia hospitalar. Ele conhece de perto a fisionomia dos casos dolorosos e, sinceramente, vê sempre com a vontade dos abnegados a necessidade de socorro aos aflitos.

Ora a campanha da criação do novo Hospital São Joaquim não lhe podia ficar despercebida. Solicitado, tomou conhecimento de perto de uma vida que de certo modo não lhe era estranha e promete tomar do seu pedaço de lenho, pô-lo ás costas e, como Braz Cubas, dizer para outros: **Pegai da vossa cruz e caminhemos!**

Com o seu seculo de existencia distribuindo beneficios a mancheias a Beneficencia Portuguesa de S. Paulo se tornou um monumento para a cidade. São os filhos da terra que a estimam, são os homens de tempera forte que não a querem deixar esvair-se, numa época em que o mundo tanto precisa de braços que espalhem um pouco de caridade, como a Beneficencia sempre fez, a toda a gente, sem olhar religião, côr ou Patria! Quando se soube, na Beneficencia Portuguesa de São Paulo, que o engenheiro José Ermirio de Morais se empolgara pela ação de combate **Pró Hospital**, houve uma exultação entre todos, porque o nobre brasileiro leva avante em tudo aquilo para onde lance as vistas. Ainda agora, à frente do Rotary Clube, fez sentir, desde logo, a envergadura de sua personalidade e o acerto de suas decisões. A campanha pró Hospital São Joaquim entra assim numa fase de reanimação. Homens como o nosso distinto patricio valem por verdadeiras "Mão na roda", para acompanhar os velhos aforismos.

Na pessoa do dr. José Ermirio de Morais ganhou a campanha um braço forte, e todos nós continuaremos na esperança de conquistar para os que precisam a ereção de um novo Hospital — talvez o mais moderno da America do Sul. O cavername está erguido, a cobertura far-se-á logo e o equipamento virá em seguida. Os pobres ou mesmo os menos aquinhoados da sorte não podem ficar ao desprezo.

Estamos exultando e conosco todos os afeiçoados da Beneficencia Portuguesa: começam a aparecer os capitães de cruzada para a nossa campanha: José Ermirio de Morais é um deles!

## Regressa aos EE.UU. o prof. Francis M. Rogers

Regressou para os Estados Unidos, à bordo de um clipper da Pan American World Airways, o prof. Francis M. Rogers, Decano da Universidade de Harvard e reitor das Escolas de Artes do mesmo estabelecimento de ensino.

O ilustre educador norte-americano permaneceu varios dias em nosso país, visitando algumas das nossas principais capitais e realizando uma serie de atraentes conferencias, pronunciadas em nosso proprio idioma, que domina com facilidade.

**ALTINO ARANTES e PRESTES MAIA: dois paulistas inatacaveis a serviço de São Paulo e do Brasil.**

## Instalação do Grupo Escolar "Prudente de Morais"

Realiza-se no dia 21, às 9 horas, à avenida Tiradentes, 273, a instalação oficial do Grupo Escolar "Presidente de Morais" sob a direção do prof. S. Auvajonas Sampaio.

Na mesma ocasião será comemorado o "Dia das Arvores".

## CONFERENCIAS

A LINGUA E O ESTILO DE RUI — O prof. José Fernandes Soares pronunciará, amanhã às 20,30 horas, no salão nobre de "A Gazeta", uma conferencia sobre a "Lingua e o estilo de Rui", sob o patrocinio do Centro Academico Casper Libero, da Escola de Jornalismo do mesmo nome.

"CONSIDERAÇÕES SOBRE A DEFINIÇÃO DE UMA POLITICA RODOVIARIA NO ESTADO DE S. PAULO" — Realiza-se sexta-feira, às 21 horas, na sede do Instituto de Engenharia, uma conferencia do eng. Louis Caudrelier-Benac, que abordará o tema: "Considerações sobre a definição de uma politica rodoviaria no Estado de São Paulo".

"IMPOSTO DE CONSUMO" — Realiza-se no dia 28, às 20 horas, no auditorio do Centro de Estudos dos Agentes Fiscais do Imposto de Consumo, à rua Conselheiro Crispiniano, 40, 1.o andar, uma conferencia pelo dr. Armando Figueiredo. O conferencista falará sobre assuntos relativos ao imposto de consumo.

"DANTE E A POLEMICA POLITICA DO SEU TEMPO" — O prof. Edoardo Bizzarri proferirá hoje, às 21 horas, uma palestra subordinada ao tema: "Dante e a polemica politica do seu tempo".

A conferencia será realizada na Escola Livre de Sociologia e Politica, largo S. Francisco, 19. Haverá debates.

"FUTURISMO" — O prof. Francesco Flora proferirá hoje, às 18 horas, no Museu de Arte, uma palestra subordinada ao tema "I futuristi".

A conferencia será ilustrada com projeções de material documentario.

## Seminario de Quimica Organica e Biologica

Realiza-se hoje, às 17,30 horas, mais uma reunião do Seminario da Cadeira de Quimica Organica e Biologia da Faculdade de Filosofia, Ciencias e Letras da Universidade de São Paulo, à alameda Glete, 463.

Falará, nessa ocasião, o dr. Paulo Krumholz sobre "Ressonancia e a estrutura dos compostos organicos".

# VIDA JUDICIARIA

### TRIBUNAL DE JUSTIÇA

Sessões realizadas ontem:

Presidencia do sr. desembargador Leme da Silva. Secretariada pelo diretor substituto, sr. Rafael de Sousa.

A' hora legal, com a presença dos srs. desembargadores: Marcio Munhoz, Custodio da Silveira, Olavo Guimarães, Ulisses Doria e Tomaz Carvalhal, foi aberta a sessão sendo lida e aprovada a ata anterior.

RECURSO DE HABEAS CORPUS — 31.136 — Novo Horizonte — Rec. o Juizo ex oficio. Recdo. Angelo Gigliotí. Negaram provimento.

HABEAS CORPUS — 31.048 — Piratininga — Pac. Benedito Ferreira da Silva. Denegaram a ordem, com a recomendação que constará do acordão.

REVISÕES — 27.877 — Limeira — Pet. Francisco Martins Filho. Indeferiram o pedido.

HABEAS CORPUS — 31.1?4 — Paraguaçu' — Pac. Rui Caggiano. Concederam a ordem.

31.103 — Araçatuba — Pac. Tomeissu Tezuda. Denegaram a ordem.

31 129 — Araraquara — Pac. Chafi Suaide. Denegaram a ordem.

QUARTA CAMARA CIVIL — Presidencia do sr. desembargador Teodomiro Dias. Secretariada pelo chefe da sessão sr. José Diniz da Silva. A hora legal com a presença dos srs. desembargadores Pinto do Amaral, Brenno Caramuru', Juarez Bezerra, convocado, desembargador Cunha Cintra, foi aberta a sessão sendo lida e aprovada a ata anterior.

AGRAVO DE PETIÇÃO — 51.151 — Jaboticabal — Agr. Salvador, Pedro e Luiz Caporusso. Agda. Fazenda do Estado. Negaram provimento.

APELAÇÕES — 50 426 — Palmital — Ape. Benjamim Ferraz da Cunha e outros. Apda. Prefeitura Municipal de Palmital. Deram provimento.

50.889 — Pereira Barreto — Ape. Diogo Lopes Fernandes. Apdo. Felipe Guardia Garcia. Negaram provimento.

50.908 — Jaboticabal — Apes. Afonso Chaves e Valdomiro Chaves. Apdo. Banco do Estado de São Paulo. Negaram provimento.

48.796 — Ribeirão Preto — Ape. o juizo ex oficio. Apdos. Francisco Barros Manso e Leonor L. Manso. Negaram provimento.

49.295 — Atibaia — Ape. João Alves Rufino. Apdo. Luiz Franco. Adiado.

AGRAVO DE INSTRUMENTO — 51.477 — São Paulo — Agr. Alexandre Berti. Agrdos. Enriquete Fontanini e outros. Deram provimento em parte.

AGRAVO DE PETIÇÃO — 50.831 — Franca — Agr. Fazenda do Estado. Agrda. Soledade Garcia Gimenes. Negaram provimento.

AGRAVO DE INSTRUMENTO — 48.736 — Tietê — Agr. Sumaia Bechir. Agrdos. Horacio M. Lane e sua mulher. Adiado.

APELAÇÕES — 50.702 — Lins — Ape. Industrias Alexandrino Figueiredo S. A. Apdo. Edgard Corrêa de Aquino. Negaram provimento.

50.808 — Lucélia — Ape. O Juizo ex oficio. Apdos. David Bancoe ou Bancow David e Helena Vozniak Bancow. Negaram provimento.

47.512 — Tanabi — Ape. O interdito João Alves Monteiro, representado por sua curador Maria Alves Monteiro. Apdo. Belizario Alves Monteiro. Negaram provimento ao agravo no auto do processo e, repelida a preliminar de não se conhecer da apelação deram-lhe provimento em parte.

49.161 — Itapira — Apes. Ataliba Vieira da Silva Campos sua mulher e outros. Apdo. Benedito de Oliveira Serra. Homologaram a desistencia que de seu recurso faz Silvio Jaqueta. Repelidas as preliminares tendentes a nulidade do processo, negaram provimento à apelação.

AGRAVO DE PETIÇÃO — 49.789 — Tupã — Agr. Clementino Campos Rocha e sua mulher. Agrda. Fazenda do Estado. Negaram provimento.

RECURSO EX OFICIO — 50.396 — Votuporanga — Rec. O juizo ex oficio. Recdo. Miguel Sanches Gonzales. Negaram provimento e determinare a providencia que constará do acordão.

APELAÇÕES — 49.636 — Tietê — Ape. Angelo Luvisotto e sua mulher Apdos. Angelo Poletto e sua mulher. Adiado.

AGRAVO DE INSTRUMENTO — 50.152 — Palmital — Agr. José Infantini, João Rett e outros. Agrdos. dr. Geraldo Coelho e sua mulher. Negaram provimento.

50.350 — Limeira — Agr. Juvenal Hane. Agrdo. Curador Geral de Orfãos da comarca de Limeira. Negaram provimento.

AGRAVO DE INSTRUMENTO — 51.254 — Monte Aprazivel — Agr. Otavio Evangelista de Paula e outros. Agrdos. João Bassit e sua mulher e outros. Adiado.

APELAÇÃO — 51.175 — Valparaizo — Ape. Yoshikiti e Hissakiti Watanabe. Apdo. Serapião Galdino Ltda. Adiado.

PRESIDENCIA — Diretoria do Pessoal — 1.a Secção — Magistratura — DESIGNAÇÃO — do dr. Manoel Augusto Vieira Neto, juiz de direito de 3.a entrancia, para assumir a jurisdição da 4.a vara criminal ficando consequentemente dispensado o sr. dr. Márcio Frankel de Abreu Sampaio.

LICENÇA — SAUDE — de 120 dias ao dr. Luiz Gonzaga de Sousa Campos, juiz de direito da comarca de Jacareí, a começar de 14 de agosto p. passado.

### FORUM CIVEL

DESPACHOS PROFERIDOS

1.a VARA CIVEL — dr. Benevolo Luz — Julgando procedente a ação de despejo que Ernesto Savioli moveu c| Paulino Porfetta.

2.a VARA CIVEL — dr. F. Cardoso de Castro — Jugou procedente a ação de despejo que Paulo Adão move c| Antonio José dos Santos; — julgou saneado o processo de despejo que João Pedro Campagnolo move c| Mariana Malatesta.

3.a VARA CIVEL — dr. Virgilio Manente — Julgando procedente a ação de despejo que Ana H. Belezante move c| Luiz Parmijani; — julgando procedente a ação de despejo que Helmut Preuss move c| Massi Namora; — julgando procedente a ação de despejo que Irmandade da Santa Casa de Misericordia move c| Nelson & Milton Rossi Ltda.

6.a VARA CIVEL — dr. Plinio Gomes Barbosa — Na apelação civel 46.765 de Virgilio Munari e "Fonta" Empresa Comercial e Industrial de Materias Primas Ltda. — ao contador na ação de despejo movida por Maria Isabel de Abreu Sampaio Vidal a Ludwik Flokstrumpf — torna-se desnecessaria a pericia no decurso do processo, cuja audiencia já foi marcada para o dia 20 de setembro corrente; — na ação de consignação entre Augusta Nogueira e Emilio Lastri — marcando audiencias no inventario de Miranda de Luca — cumpra-se a respeitavel sentença de fls. 218; — na falencia de Tokuzo Maeda — à Curadoria Fiscal; — na ação de despejo de Adelia Bossello Rignelli c| Alcides Neto Rodrigues — marcando audiencia; — na renovação de contrato entre Gentile Torre & Cia. e Frederico de Barros Brotero — fixo em Cr$ 2.000,00 o salario de cada perito; — na ação de despejo de Mascos Wairos e Icek Szymon e outro — fixo em Cr$ 1.200,00 o salario de cada perito; — na ação ordinaria do Instituto Lorenzini S. A. e professor Givani Petragnani — aprovo os nomes indicados para peritos pelas partes e, compromissados, marco o prazo de 20 dias para o laudo, precedido dos quesitos em 5 dias; — na ação ordinaria de Guilherme Quaglio & Cia. Municipal de Transportes Coletivos — cumpra-se o respeitavel despacho de fls. 23v; — na ação de extinção de obrigações de Habib Saadi & Cia. — riquei as cinco linhas supra — vista a Curadoria Fiscal; — na ação executiva de Antonio dos Santos e Manoel Venancio Geraldes — ao M. Juiz Titular; — na falencia de Nicolau Kalil — nos termos da quota retro da Curadoria Fiscal, cumpra o sindico o disposto no art. 63-XI da Lei de Falencia; — na ação de extinção de obrigações de Caiil Califé & Irmão — defiro; — julgando procedente a ação de despejo proposta por José Armando Constanzo e outros a Bernardino Ferreira; — julgando procedente a ação de despejo movida por Luiz da Fonte & Cia. à José Tomaz de Matos; — na ação ordinaria de Joaquim Gabriel de Castro, Espolio, contra Cristina Muela, marcando audiencia; — na ação executiva de Cristino João Mastrorrocco e José Gaspar — marcando audiencia; — na ação de despejo de Antonio Fongaro a Luiz Polli Galipoli — marcando audiencia.

7.a VARA CIVEL — dr. Eryx de Castro — Julgando improcedente a ação executiva que Sidamar S. A. moveu c| Sebastião Elias da Silva.

8.a VARA CIVEL — dr. Tacito M. Góis Nobre — Julgando saneado o processo no despejo que João Schutter moveu c| José Augusto.

12.a VARA CIVEL — dr. Aureo Cerqueira Leite — Julgou procedente a ação de imissão de posse em que são Espolio de José de Sampaio Moreira c| Espolio de Amandio Roberto Batista; — julgou extintas as ações de despejo — João da Joaquina c| Marieta Costa; — Caixa Geral de Emprestimos c| Fortunato Paulo; — julgou saneado o processo na ação ordinaria Hernani Lopes Moreira c| "Sidapar" Soc. Anonima.

15.a VARA CIVEL — dr. Mario P. Figueira — Homologando o acordo havido na renovatoria entre partes — Industria de Moveis Ipiranga e o Espolio de Oscar Americo Caldas; — julgou saneado a ação executiva entre partes Guilherme Varreta Filho e José I. Matoso.

VARA DOS FEITOS DA FAZENDA ESTADUAL — dr. João C. de Siqueira — Denegando a segurança requerida por Archimedes Pucci c| D. S. T.; — saneador na ação declaratoria do dr. Jorge Nouh c| a Fazenda.

1.a VARA DA FAMILIA E DAS SUCESSÕES — dr. Washington B. Monteiro — Deferindo venda no alvará requerido por Beatriz Lara Nogueira; — homologando acordo na ação entre João P. Marins e Josefa S. Marins.

2.a VARA DA FAMILIA E DAS SUCESSÕES — dr. Vieira Neto — Julgando a partilha no inventario de Antenor de Sousa Leite; — homologando a partilha no inventario de Koischi Tsukamoto.

FALENCIAS E CONCORDATAS

São Paulo

JOÃO FERREIRA PINTO — Bernardo D. Figueiredo & Irmão, requereram a decretação da falencia de João Ferreira Pinto, comerciante estabelecido nesta capital, à Estrada d Vergueiro, 3944 — (4.o oficio).

MASAUO MINOTA — Cia. Tecidos Antinori foi nomeada para o cargo de sindico da falencia de Misako Minota. — O feito se processa pelo Cartorio do 10.o Oficio.

SOCIEDADE BRASILEIRA TEXTIL ARAUJO & CIA. LTDA. — Foi nomeado para o cargo de comissario da concordata preventiva da Sociedade Brasileira Textil Araujo & Cia. Ltda. o credor Metalurgica Mar S. A. que deverá tomar compromisso na forma da lei. — (2.o oficio).

GONÇALVES & ALMEIDA — Está em curso e terminará no dia 21 do corrente, o prazo para as habilitações de creditos na concordata supra, devendo as mesmas serem entregues em duas vias no Cartorio do 15.o Oficio.

J. PIATTO & FILHO — Está em curso e terminará no dia 22 do corrente o prazo para as habilitações de creditos na falencia supra, devendo as mesmas serem entregues em duas vias no Cartorio do 3.o Oficio.

IDYLIO MUNIZ — Está em curso e terminará no dia 24 do corrente, o prazo para as habilitações de creditos na falencia supra devendo as mesmas serem entregues em duas vias no Cartorio do 10.o Oficio.

LAVROQUIMICA LTDA. — Está em curso e terminará no dia 26 do corrente, o prazo para as habilitações de creditos na falencia supra, devendo as mesmas serem entregues em duas vias no Cartorio do 3.o Oficio.

Rio de Janeiro

JOSE' DE SOUSA — Foi decretada a falencia de José de Sousa, comerciante estabelecido à rua Equador, 43, a requerimento dos credores Irmãos Farias S. A., Comercio e Industria. O termo retroagiu a 11-9-49, marcado o prazo de 20 dias para as habilitações de creditos e intima-se o falido o prazo de 24 horas para apresentar a relação dos credores sob as penas da lei. — (7.a Vara).

DITEX — CIA. DISTRIBUIDORA DE TECIDOS S. A. — Foi deferido o pedido de concordata preventiva da firma supra, estabelecida à av. Marechal Floriano, 197. Marcado o prazo de 20 dias para as habilitações de creditos e nomeado comissarios os credores, Manoel Simões & Irmãos — (2.a Vara).

PANVIDRO LTDA. — Foi decretada a falencia da sociedade supra, estabelecida no Rio de Janeiro. O termo legal retroagiu a 11 de maio ultimo, marcando o prazo de 20 dias para as habilitações de creditos e nomeado sindico o Banco Andrade Arnaud S. A — (7.a Vara).

RENATO MICHELINI & CIA. LTDA. — Foi decretada a falencia da sociedade supra, estabelecida a praça da Republica, 80, com negocio de tecidos malhas e congeneres. Julgando assim rescindida a concordata preventiva. O termo legal retroagiu a data da segunda prestação e marcado o prazo de 20 dias para as habilitações de creditos e nomendo sindico o atual comissario. — (14.a Vara).

### FORUM CRIMINAL

CONDENADOS POR VARIOS DELITOS — O juiz da 1.a vara criminal, dr. Roberto Rezende Junqueira, condenou Geraldo Groton Correa Leme, por furto, a 18 meses de reclusão e Lourenço Guimarães, por apropriação indebita, a 16 meses de reclusão e multa de Cr$ 1.000,00.

— O juiz da 2.a vara criminal, dr. Roberto Maldonado Loureiro, condenou Otavio Martins, por delito de recceptação, a 3 anos de reclusão e multa de Cr$ 500 00.

ABSOLVIDOS POR FALTA DE PROVAS — O juiz da 10.a vara criminal, dr. Genesio Candido Pereira, absolveu da culpa Sara Gutterman, processada por delito de lenocinio.

— O juiz da 2.a vara criminal dr. Roberto Maldonado Loureiro, absolveu da culpa Luiz Prudente Corrêa, processado por estelionato, determinando a sua internação pelo prazo minimo de 2 anos, no Manicomio Judiciario do Estado.

— O juiz da 3.a vara criminal dr. Hely Lopes Meireles, absolveu da culpa Pedro Orlando Oto Lorenz e José de Sousa, processados por delito de ferimentos leves.

PEDIDO DE "HABEAS CORPUS" PREVENTIVO — Ao juiz da 7.a vara criminal, dr. Manoel Itagiba Porto foi requerida uma ordem de "habeas corpus" preventivo a favor de Edmundo Rocha o qual se encontra ameaçado de prisão por parte do delegado de Segurança Pessoal. Para o julgamento do pedido foram solicitadas informações de quem de direito, com urgencia.

DENUNCIADOS PELO 2.o PROMOTOR PUBLICO — Pelo 2 o promotor publico, dr. Candido Dias Castejon, foram denunciados: Irineu Tomaz Pereira e Brandino da Silva Bueno, por ferimentos leves; Alcides Crema, Anibal Diniz e Placido Barbosa de Morais, por ferimentos culposos.

### TRIBUNAL DO JURI

Presidente, prof. José Soares de Melo, promotor publico, dr. Francisco de Barros Penteado, escrivão sr. Inacio Lucas. Oficiais de Justiça de serviço, srs. José Gonçalves de Lima e Antonio Teixeira de Carvalho. Entrou em debate o processo movido contra o réu Rubens do Nascimento que no dia 21 de agosto do ano passado, na rua Libero Badaró, tentou matar a facadas, José Gudencio. Defendeu-o o dr. José de Siqueira Cavalcante e o Conselho de Sentença ficou assim constituido: drs. Gualter Godinho, Helvadio de Toledo Monteiro, José Luiz de Toledo Piza, Odilon Cesar Nogueira, Benedito Machado de Toloza, Plinio Penteado Whitacker e José Papaterra Limongi. O réu foi condenado a 3 anos de reclusão por 4 votos.

**"ASSISTENCIA E EDUCAÇÃO FÉ E CIVISMO EM AÇÃO"**

Eis o lema com que se apresenta candidata a uma cadeira na Camara Legislativa de S. Paulo, a Professora Catolica

**CAROLINA RIBEIRO**

que sempre esteve presente em todos os trabalhos de assistencia social, participando ativa e devotadamente de todos os movimentos de Fé e de Civismo em nossa terra.

Em 1918 — na grande epidemia de gripe, chefiando o hospital de emergencia da Cruz Vermelha;

em 1932 — na Revolução Constitucionalista, chefiando o Serviço de Assistencia às Familias dos combatentes com o MMDC e a Liga das Senhoras Catolicas;

em 1943 — na Guerra, chefiando o Serviço de Organização Tecnica da Legião Brasileira de Assistencia, C. E. de S. Paulo.

HOJE — Diretora efetiva do Instituto de Educação. Presidente da "Liga do Professorado Catolico". Presidente da Obra de Preservação dos Filhos de Tuberculosos Pobres". Presidente do Conselho da "Colmeia". Membro do Conselho Consultivo e Fiscal da Associação de Educadores Sanitarios. Membro do Conselho da Escola de Serviço Social. Condecorada com a medalha de "HONRA AO MERITO", por trabalho de educação e assistencia. Participante ativa de Congressos cientificos de Educação e Assistencia, e, principalmente, dos Congressos Catolicos estaduais e nacionais. Membro do Conselho de "Legião de São Paulo" pró Catedral.

Ela saberá defender, no Congresso Estadual, os interesses da Familia, da infancia e da juventude de nossa terra, pois conhece a fundo todos os problemas de Educação e Assistencia, porque sua vida foi sempre consagrada a bem servir à Patria e Deus, em todos os postos que ocupou e soube honrar.

**Catolica: Paulista: Educadora: Trabalhadora Social**

ELA SERA' DIGNA REPRESENTANTE DA MULHER PAULISTA NO PALACIO NOVE DE JULHO.

As cedulas se encontram à Al. Barão do Rio Branco, 428 e à R. Wenceslau Braz, 78 — 4.o — sala 13.

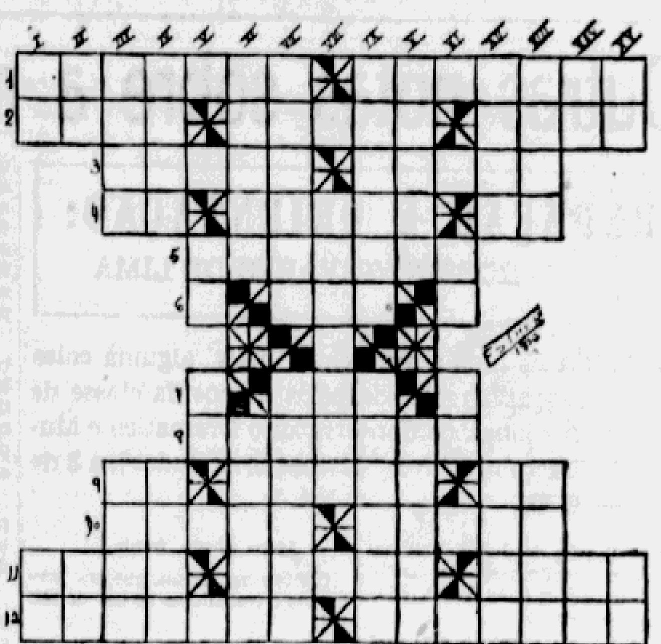
### SOCIEDADES E SINDICATOS

ASS. BRASILEIRA DE NORMAS TECNICAS — Reune-se hoje, às 16 horas, na sede desta entidade, à rua João Bricola, 24, 24.o andar, a Comissão de Aparelhamento Contra Incendios.

SINDICATO DOS CONTABILISTAS DE S. PAULO — Realiza-se no dia 21 às 21 horas, na sede do Sindicato dos Contabilistas de São Paulo, à rua de São Bento, 405, 11.o andar (edificio America) uma reunião para ser examinado e discutido o veto do governador do Estado ao projeto de lei 209, na parte referente à categoria que o referido sindicato representa.

# PALAVRAS CRUZADAS

PROBLEMA N.o 359



Autoria da jovem cruzadista Ester, nesta capital.

HORIZONTAIS: 1 — Chefe indio — Individuo burro (figurado, plural). 2 — Raspe (inv.) — Voz de gato — Ore. 3 — Conhecimento, cultura — Ficará bravo. 4 — Clima — Raspar — Rio da Siberia. 5 — Pedão permissão. — Organização das Nações Americanas (siglas). 7 — Membro das aves. 8 — Tipo de calçado. 9 — Comité Internacional — Nariz — Semelhança. 10 — Nome de mulher — Ofereça. 11 — Cofre (inv.) — I.N.C.O.F. — Genero de peixe. 12 — Enxada pequena — Planta aromatica da India.

VERTICAIS: I — Carlos Estrella — Eximio. II — Outra coisa — Contração. III — Une — Interjeição que dá idéia de desmoronamento (inv.). IV — Enraivecer — Mulher bela (inv.). V — Farinha — Antiga nota musical. VI — Osso do membro superior (sem a 1.a) — Escudo. VII — terraço — Acaima. VIII — Galinha (giria). IX — Detestará — Desiguais. X — Bagaço de uva — Membrana. XI — Lado do vento (inv.) — Pena. XII — Berro — Jogo usado pelos gauchos (inv.). XIII — Parece (em inglês) — Galho. XIV — Artigo plural — Nota musical (inv.). XV — Saudavel (fem.) — Contração.

SOLUÇÃO DO PROBLEMA N.o 358

HORIZONTAIS: 1 — Ubu; — Açu; Una; — Aci. 2 — Abuna; — Anamá. 3 — Acepipe; — Itapari. 4 — Araca; — Ibiza. 5 — Janin; — Vá; — Ob. 6 — Avela; — Irene. 7 — Amo; — Dala. 8 — Ava; — Asa. 9 — Te; — Ma; — Don. 10 — Arran; — Endro. 11 — Udina; — Ezaú. 12 — Dabua; — Ar. 13 — Edas; — Macis. 14 — Côa; — Ar; — Roe. 15 — Piranga; — Ilimaid. 16 — Ararandena; — Vão. 17 — Om; — Gio; — Filial. 18 — Aar; — Raer; — Ar. 19 — Rosnar; — Só. 20 — Soa; — Obi.

VERTICAIS: 2 — Bacajá; — Ataude; — Pa. 3 — Uberava — verdadeiro. 4 — Upanema; — Riba; — Rama. 5 — Anicilo; — Manuscar; — Ar. 6 — Capaná; — Canaa; — Onagros. 7 — Agni; — Só. 8 — Adorna. 9 — Aa. 10 — Infero. 11 — Alair 12 — Natividade; — Amri; — Si 13 — Anabara; — Onera; — Yao. 14 — Api; — Elands; Cravar. 15 — Amazonas; — Racional. 16 — Carabe; — Atou; — Selo.

## Mais uma "biblioteca popular" instalada pela U.P.E.

Realizou-se domingo em uma das dependencias do Hospital da Cruz Vermelha de Indianopolis, a solenidade da instalação de uma "biblioteca popular" da União Paulista de Educação, nesse nosocomio para crianças pobres.

Ao ato compareceram os srs. Mario Cardoso de Melo, membro do gabinete do secretario da Educação; Aquiles Archero Junior, assistente geral do Departamento de Educação; membros do corpo clinico e da diretoria administrativa do Hospital e, ainda, uma delegação da União Paulista de Educação representada pelos profs. Luiz de Almeida e Alda Marques Gonçalves, acompanhados da dra. Celeste Sampaio Viana.

Como convidada especial compareceu a sra. Conceição Santamaria, deputada ao Legislativo estadual e "patronese" da doação. Abrindo os trabalhos falou o prof. Luiz de Almeida, em nome da direção estadual da U. P. E., que realçou o trabalho de recuperação educativa desenvolvida por esta sociedade, procurando levar aos grupos marginais localizados nos hospitais, asilos, orfanatos e cadeias publicas, a assistencia cultural assegurada pelas "bibliotecas populares". A seguir, saudou a "patronesse" a profa. Alda Marques Gonçalves, agradecendo a dedicação demonstrada por esta representante do povo na difusão das causas populares a serviço da cultura.

Finalmente, em nome da instituição beneficiada, falou o dr. Francisco Pati, agradecendo em nome das 140 crianças hospitalizadas, a carinhosa lembrança da U. P. E. traduzida na oferta de uma estante padrão e de centenas de livros infantis.

A delegação de visitantes, acompanhada das sras. Isabel Gomes e Cibele Vicente de Azevedo, vice presidente percorreu as dependencias do Hospital, especialmente as novas instalações, que vieram transformar o nosocomio de Indianopolis, num dos mais modernos exemplos de assistencia medica à criança pobre.

**SILVIO R. DUARTE**

ADVOGADO

Questões civeis, trabalhistas e fiscais

Praça da Sé, 47 — 7.o andar Sala 73 — Tel 3-2587

## Associações Culturais e Cientificas

SOCIEDADE DE GASTROENTEROLOGIA E NUTRIÇÃO DE S. PAULO — Realiza-se no dia 21, às 20,30 horas, na sede da Associação Paulista de Medicina, uma reunião ordinaria da Sociedade de Gastroenterologia e Nutrição de S. Paulo, com a seguinte ordem do dia: "Problemas clinico e cirurgico da hipertensão porta", drs. J. Lopes Pontes e Jorge de Castro Barbosa (Rio de Janeiro).

ASS. PAULISTA DE MEDICINA — Realiza-se hoje, às 20,30 horas, na Associação Paulista de Medicina, uma sessão extraordinaria do Departamento de Neuro-psiquiatria, para apreciação dos resultados obtidos no tratamento de meningite tuberculosa em São Paulo, com a seguinte ordem do dia: Apresentação dos pacientes com evolução favoravel: dr. J. Lamartine de Assis: "Neuro-tuberculose. Considerações gerais" (20 minutos); dr. João Batista dos Reis e dr. Antonio Bei: "Valor prognostico e de orientação terapeutica dos exames periodicos do liquido cefalorraqueano" (10 minutos); drs. Otavio Lemmi, Pedro Refinetti e J. Leme da Fonseca: "Considerações sobre os casos de meningite tuberculosa tratados" (30 minutos); dr. Dante Giorgi: "Comentarios sobre a conduta terapeutica" (15 minutos); discussão livre.

# "CORREIO" FOLCLORICO

N.º 33

**"NENHUMA COISA É NACIONAL SE NÃO É POPULAR" — Almeida Garret**

# Outras notas sobre a malhação de Judas, uma pesquisa de alunos

**REDAÇÃO E ORIENTAÇÃO:**
**ROSSINI TAVARES DE LIMA**

Esta página é uma oferta do "CORREIO PAULISTANO", que para leva-la a efeito conta com o patrocinio do Centro de Pesquisas Folcloricas "MARIO DE ANDRADE" e colaboração da Comissão Paulista de Folclore, do Instituto Brasileiro de Educação, Ciência e Cultura, órgão brasileiro da UNESCO.

Voltamos hoje a apresentar mais alguma coisa sobre a pesquisa realizada pelos alunos da classe de Folclore Nacional, do Conservatorio Dramatico e Musical de S. Paulo, sobre a "Malhação de Judas", a 8 de abril de 1950.

A malhação de Judas, que vou descrever, realizou-se no bairro onde eu resido, Casa Verde (Capital - S. Paulo).

O Judas foi feito por tres meninos, sendo que cada um contribuiu com sua parte, isto é, um deu a roupa, outro arranjou palha e outro deu os sapatos.

Fizeram o Judas com muito capricho, trabalharam um dia inteiro para apronta-lo. Este Judas não trazia chapeu, pintaram sua cabeça com tinta preta, bem como os detalhes do rosto. Estava com calças brancas, paletó marron e sapatos pretos. Amarraram-no a um poste, à altura do peito. Pela manhã, todas as crianças da redondeza estavam ao redor do poste, admirando o Judas.

Estavam impacientes para que chegasse logo a hora de ser feita a malhação. Às onze horas e 45 minutos, as crianças já estavam preparadas para a malhação, cada uma munida de um pau de vassoura. A algazarra era grande. Ao meio dia em ponto, com o bater dos sinos da igreja, deu-se inicio à malhação. Primeiramente, o Judas foi desamarrado e posto no chão; em seguida, um dos meninos jogou um litro de gasolina sobre seu corpo, e, ao pôr fogo no Judas, falou o seguinte: "Morte ao Judas, traidor de Jesus". Nesse momento começou a malhação. Cada qual batia no Judas o mais que podia, e qual não foi a minha surpresa, quando o Judas começou a dar estouros.

Os meninos que o fizeram, colocaram-lhe varias bombinhas, mas não contaram a ninguem, porque assim seria mais alegre a malhação.

Nesta malhação tomaram parte somente meninos de 7 a 12 anos de idade". (Aliet Lopes Assunção).

* * *

"Tendo que fazer pesquisas sobre a Malhação de Judas, dirigi-me a um campo de futebol existente na avenida Lins de Vasconcelos (Capital - S. Paulo). Lá avistei uma turma de rapazes que riam e gritavam alegremente. Acerquei-me deles a fim de verificar do que se tratava. Qual não foi a minha surpresa ao verificar que ali estava o objeto da minha pesquisa. Havia dois Judas estendidos no chão. Dirigi-me ao mais entusiasmado dos rapazes e fiz-lhe uma série de perguntas:

— Por quem foi feito o Judas?

— Fui eu, — respondeu-me o rapaz chamado João Caldas.

— Onde você mora?

— Moro aí em frente.

Contou-me, depois, que era português e trabalhava no bar de seu pai.

Os Judas foram feitos por ele e seu irmão mais moço.

Vestia o primeiro Judas um terno cinza bem velho, camisa branca, gravata azul, chapeu marron e sapatos da mesma cor. A cabeça era de pano branco, cheia de papeis velhos.

O outro era menor; tinha uma calça marron, camisa branca listada, gravata marron.

Os rapazes pegaram os Judas e amarraram um de cada lado do poste.

Prenderam-nos na altura dos joelhos, em seguida na cintura e, finalmente, no pescoço.

Assim ficaram até 11 horas, momento em que se iniciou a malhação. Rapazes e crianças rodeavam-nos ansiosos para massacra-los.

A primeira atitude assumida pelos rapazes constituiu-se em atear gasolina e fogo aos Judas. As frases que pude ouvir em meio daquela confusão foram: "Morre bandido" — "Pagas agora pelo crime que cometestes" — "Traidor de Cristo" e outras.

Nessa altura só consegui divisar algumas dezenas de pedaços de madeira, empunhados pelas crianças, malhando os Judas, como que tomados por um desejo de vingança.

Assim prosseguiram até que nada mais restou dos mesmos. — (Tosca Salviati).

* * *

Para fazer minha primeira pesquisa folclorica, procurei indagar onde ia haver uma malhação de Judas.

Informada de que no Braz (Capital - S. Paulo) iria ser feito e malhado um Judas, dirigi-me logo cedo ao local.

Fui bem recebida pelos presentes que cooperaram bastante comigo. Mostraram-me o material a ser usado na confecção do Judas; não passava de roupas velhas, serragem, lapis de cor, barbante e agulha.

Começaram a fazer o Judas. Amarraram o tornozelo de uma calça velha cor marron, encheram-na de serragem, fazendo o mesmo com um par de meias "bordeau", costurando-as juntas, e colocaram um par de sapatos que ficou preso nas meias que já serviam de pés do Judas. Procederam da mesma forma com uma camisa branca, costurando a cintura desta com a cintura da calça. As mãos do Judas foram feitas de meias tambem cheias de serragem e costuradas. A cara foi feita de pano velho branco costurada na parte da cabeça e presa no pescoço da camisa.

O nariz, olhos, sobrancelhas, boca, bigode, foram pintados com lapis de cor. Por fim puseram-lhe um paletó de soldado cor cáqui, gravata de listas, um chapeu bastante velho e furaram-se a boca onde puseram um cigarro.

Em seguida, foi amarrado ao poste, com cordas por todo o corpo; estava pronto para ser malhado.

Todos esperavam ansiosos e prevenidos com suas armas que eram, paus e pedras. Somentee crianças tomaram parte na malhação. Quando apitou meio dia, gritaram: — "Está na hora". Jogaram gasolina e puseram fogo no Judas; começou a malhação. — (Julieta Cimmini).

* * *

**"Em São José dos Campos (São Paulo) a malhação de Judas, no sabado de Aleluia, é feita costumeiramente ao meio dia. A esta hora, pontual e tradicionalmente, badala o sino da Igreja e é solto o rojão sinais estes esperados impacientemente pela rapaziada.**

**Este ano, no entanto, lá pelas dez e meia, a criançada, que a custo continha sua ansiedade crescente, resolveu malhar o Judas antes da hora, e quando ao meio dia badalou o sino da igreja e foi solto o rojão, dos inumeros Judas que havia de manhã, só restava a fumaça, e de alguns, nem essa.**

**Foram eles malhados com tijolos, pedras, ripas, achas de lenhas, cacetes, bengalas, cabos de vassouras e taquaras. Os diversos Judas existentes em diferentes pontos da cidade tinham enchimento de palha, folha de mamona, papel e palha, capim seco e folhas secas de bananeiras. Suas vestimentas eram tão diversas como seus rostos, havendo desde a roupa mais barata e rota, até a roupa passada e feita especialmente para ele. Suas feições eram desenhadas a carvão ou costuradas com linha preta. Eram encostados em paus ou postes e postos à encruzilhada de dois caminhos para assustar o transeunte distraido. Outros eram colocados às portas das casas, causando choques às donas de casa, quando estas abriam a porta e o Judas cai na soleira da porta ou alpendre. A' porta de um sanatorio, colocou-se à noite um Judas "granfino" de tamanho duplo ao de um homem normal, pendurado pelo pescoço, em uma arvore. No sabado de Aleluia, muito cedinho, uma jovem que passava pelo local guiando seu carro, não fosse a interferencia de uma pessoa a seu lado, o teria deixado derrapar tal o susto que lhe causou o Judas, pois pensou logo ao vê-lo, que fosse um doente do sanatorio que tivesse se suicidado. Os bonecos traidores foram amarrados uns, por um pé, outros pelos pés e pelas mãos e ainda outro com um lençol enrolado, amarrado no pecoço. Suas vestimentas eram: um trajava calça azul, blusa branca, paletó e chapeu marrom, gravata roxa listada de vermelho, cinto vermelho, cigarro na boca; outro vestia-se tambem de calça azul, paletó branco, gravata vermelha de sêda, chapeu marrom, botinas pretas. Dentro dos "Judas" escondiam-se as coisas que as crianças cobiçavam; por isso eles o malhavam com todo o seu vigor para que quando uma paulada mais forte fizesse um rasgão no boneco já despedaçado, surgisse de dentro dele Cr$ 20,00, uma bola e balas, como havia em muitos.**

**Um deles tinha um pão atravessado na boca. Perguntei a um menino o significado daquilo e ele respondeu: "Porque ele traiu Jesus e ainda teve coragem de comer o pão; por isto o pão não entrou". Havia um vestido com calça azul, paletó cinza, charuto na boca. Neste foi posto gasolina dentro, produzindo grande explosão. Havia um vestido de soldado alemão. Em outro estavam escritas no peito o nome de um politico, e em muitos a palavra "traidor". Eram malhados principalmente por meninos e tambem por rapazes até 17 anos, mais ou menos. Um deles tinha uma banana dentro do bolso. Perguntei a um dos malhadores o significado. E ele respondeu que era só por farra. E ao perguntar-lhe por que malhava o Judas, ele respondeu: "Porque ele traiu Jesus, uai". Durante a malhação, enquanto corriam esquartejando o Judas, gritavam:**

**"O Judas está no pau**
**Tá, sim, senhor.**
**O Judas está no pau**
**Tá, sim senhor.**
**E o que é que o Juda faz**
**Faz, sim, senhor.**
**Ora, bate, moleque**
**Puf..."**

**(Dalila Guimarães Alcantara)**

A malhação em S. Luiz do Paraitinga (S. Paulo) — Fotografia obtida por Dalcione de Abreu.



Judas e o diabo (Itu' — S. Paulo). Fotografia de Hildalia Gaidzakian e Elga Nicodemos.

"Em Araras (São Paulo) havia Judas em pau de sebo. O pau de sebo era um tronco de eucalipto de uns oito metros de altura, lixado e apresentando na extremidade dois pedaços de madeira roliça, em sentido horizontal; aí se encontrava amarrado o Judas, pelos braços e pelas pernas. O pau foi ensebado com graxa de carroça e enterrada a extremidade inferior numa profunda cova. Às dez horas, os meninos começaram a tentar a subida no pau de sebo, usando para isso pedaços de estopa e "peia" (cinta amarrada nos pés), ou então, um pedaço de madeira roliça, amarrado em arame, e colocado no pau de sebo de distancia em distancia. Para alcançar o objetivo, levaram cerca de três ou quatro horas. O vencedor foi saudado com bombas e rojões, alem de haver ficado com o dinheiro que estava colocado no Judas". (Paulina do Amaral Fischer).

* * *

"De acordo com o questionario apresentado pelo professor são estas as respostas apresentadas pelo informante Geraldo Rodrigues, natural de Itu' (S. Paulo):

1 — O Judas é feito de capim seco, cabeça e mãos revestidas de papelão, corpo coberto por roupa. Tem cabelos e barba de côr ruiva.

2 — O Judas é amarrado pelo pescoço, por uma corda, a qual se liga por uma carretilha ao diabo, que está sentado acima sobre uma alavanca. Ao iniciar a malhação, essa alavanca cai, e o diabo, suspenso pela corda, faz com que o Judas fique pendurado no ar, como um enforcado. ao mesmo tempo que ele (o diabo), monta sobre o Judas, como a dizer que a venda de Jesus, foi por tentação do diabo.

3) — No Judas vê-se uma manta, digo, uma manta judaica, rosada, com uma especie de calça azul clara. O diabo apresenta uma tunica azul, asas nas costas, culote vermelho e uma polaina azul.

4 — As historias locais que correm sobre o fato, estão na propria Historia Sagrada.

5 — Não ha cantorias, mas durante a malhação, a banda executa um dobrado, entre as vaias da garotada.

6 — Não há versos nem frases soltas.

7 — Ao tocar o meio dia, ateia-se fogo a um varal de bombas fortes, estas explodem, (a banda começa a tocar e o povo se movimenta) e o fogo progride através da mécha, até um certo ponto onde se divide em dois ramos: um que vai ao diabo e outro ao Judas. E' neste momento que o diabo cai sobre o Judas. Note-se que tanto o diabo como o Judas possuem em seu interior bombas fortissimas. O povo todo se assusta quando as bombas explodem, vendo-se apenas, trapos em fogo, que caem ao chão. Em seguida, vê-se cair um saquinho com trinta tostões, significando os trinta dinheiros pelos quais Judas vendeu Jesus.

O Judas no páu de sebo — Araras (S. Paulo). Fotografia de Paulina Amaral Fescher.

8 — Os elementos que tomam parte é o povo em geral, como simples espectador.

9 — O local de malhação é a Praça Padre Miguel".

(Daise Mazzei)

* * *

*"São Luiz do Paraitinga (São Paulo) é, entre as cidades do interior paulista, uma das poucas que ainda conservam com o mesmo frescor da origem as tradições do passado.*

*Cidade sem grandes meios de comunicação, a não ser caminhos de tropas e a precaria estrada de rodagem que a liga a Taubaté e a Ubatuba, não sofreu inovações culturais dos poucos elementos estrangeiros que lá aportaram, conservando até agora seu passado colonial. Fica situada à margem esquerda do rio Paraitinga, que a rodeia numa curva preguiçosa.*

*Suas casas são de longos beirais e inumeros sobrados com sacadas, relembrando os tempos de uma aristocracia rural, imponente e orgulhosa.*

*São Luiz do Paraitinga pertence à zona em que primeiro se cultivou café no Estado de São Paulo. No seculo passado, a cidade era pouso obrigatorio de tropas que vinham de Minas e do vale do Paraiba, carregadas de café.*

*Os fazendeiros abastados do tempo do Imperio — epoca em que floreceu a cidade —, costumavam passar os feriados e dias festivos da Igreja, tais como Festas do Divino, Festa de São Luiz, padroeiro da cidade, Semana Santa e Natal, na cidade. E para tal fim construiram os velhos casarões que até hoje dominam o panorama da velha cidade.*

*A Semana Santa é comemorada até hoje com todas as cerimonias dos anos passados. Este ano no Sabado de Aleluia, já pela manhã, havia no adro da Igreja do Rosario, um Judas feito pelo popularissimo Benedito Pinto.*

*A indumentaria do Judas consistia de roupas usadas e fora de uso. Suas mãos eram feitas com luvas de trapos. A cabeça era um saco de pano cheio de palha. Olhos, boca e nariz, pintados com tinta de escrever, sendo que suas feições eram exageradamente pitorescas.*

*Trazia nas orelhas à guiza de brincos, duas lampadas eletricas. No pescoço um colar feito de pinhões.*

*Estava sentado num caixote e amarrado pelo pescoço e pela cintura a uma estaca. O Judas feito pelo "seu Pinto" é o principal, sendo sempre o primeiro a ser malhado.*

*Antes da malhação, houve um desfile tendo à frente o "Testamenteiro" (Benedito Pinto), trajando fraque e cartola, do tempo do Imperio. Todo pomposo ele carregava um enorme ovo de Pascoa, feito de papelão e recoberto inteiramente de papel de maços de cigarros.*

*Dentro do enorme ovo, havia grande quantidade de pinhões e balas para serem distribuidos à criançada. Este fato vem demonstrar que a influencia dos costumes das grandes cidades já está invadindo os tradicionais.*

*Durante o desfile outro fato digno de menção, era o de uma pequena banda de musica, constituida de crianças, que fingiam tocar os instrumentos que empunhavam, (pistão, trombone de vara, clarineta, flauta e pratos), resultando daí uma confusão de sons pouco agradavel.*

*Os instrumentos utilizados pela criançada, eram velhos e segundo informações de pessoas da cidade, pertenceram a uma antiga corporação local.*

*Vale a pena notar, que, São Luiz — cidade que possui uma população de mais de 2.000 habitantes, se ufana de apresentar três afinadissimas bandas musicais, que vivem brigando entre si, disputando o titulo de "a mais perfeita"!*

*Após o desfile, no largo da Igreja, começou a "aleluia" de pinhões e balas, recebida com grande alarido pela multidão de crianças que aguardavam impacientes a hora da malhação. Finalmente, como já se aproximava a hora de dar a Aleluia, uma figura entre as presentes, se destaca: é o Pinto que vae começar a leitura do "testamento" de Judas. Diante da figura do "Testamenteiro", faz-se subito silencio, e ele com grande cerimonia, inicia a leitura do testamento, uma serie de versos de sua lavra, satirizando acontecimentos e pessoas da cidade,*

*I*

*Aos amantes da sua terra*
*Que dizem — "bem fiz o que [pude".*
*De cada vez que espirrurem,*
*Eu lhes deixo — "Deus lhe [ajude"*

*II*

*"Ao nosso prefeito atual,*
*Bom filho, esposo e bom [pai,*
*Deixo a gratidão deste povo,*
*Que do seu pensamento não [sai".*

*III*

*"Aos amantes desta terra,*
*Cheios de Boa vontade,*
*Deixo a gratidão justa,*
*Do povo desta cidade".*

*IV*

*"A todos que gostam mesmo,*
*Que a cidade esteja suja,*
*Para um de seus banquetes,*
*Eu lhes deixo uma coruja".*

*V*

*"Para todos os gananciosos*
*Que dos pobres não tem dó,*
*Deixo a corda e a laçada,*
*Que puxando fará o nó..."*

*VI*

*"O pedido que todos fazem,*
*E' que São Luiz, progrida,*
*E' a terra de Osvaldo Cruz,*
*Não seja nunca esqueci- [da..."*

*Mas, eis que os sinos começam repentinamente a repicar e os foguetes e morteiros a estourarem, impedem que "Testamenteiro" continui. As crianças numa algazara, retiram o Judas da estaca. E, num delirio tremendo, assobios, vaias e gritos que se misturam com bimbalhar dos sinos, o espantalho é desmantelado.*

*A cabeça vira bola de futebol, o corpo reduzido a frangalhos, as entranhas de palha, desfeitas, tudo vôa para o ar!*

*No meio desta balburdia infernal, reina uma pequena vigilancia entre os presentes, cada um procura esquivar-se das bordoadas e pedras perdidas.*

*Depois, o Pinto toca a criançada e recolhe todos os destroços da indumentaria do Judas, para que sirvam para a proxima malhação.*

*Na praça Osvaldo Cruz, num dos sobrados, improvizaram uma forca presa à sacada. Havia ali um Judas vestido de soldado da policia, dependurado pelo pescoço, aguardando a hora da malhação.*

*Era ornamentado inteiramente de pinhões. Este Judas, apesar de ser melhor acabado que o do adro da Igreja do Rosario não foi tão popular".*

*(Trabalho solicitado pela aluna Dalcione P. de Abreu e realizado por Paulo Camilher Florençano, natural de Taubaté).*

* * *

"Na malhação" de Pirapora (S. Paulo), recolhemos os dois testamentos, que vão abaixo publicados:

**TESTAMENTO N.o 1**

Ao amigo Pé de Cabra
Ao Naus e ao Candinho,
Eu deixo minha viola
Para fazerem seu joguinho.

Ao Dintinho do Estevinho
Que só fala em trabalhar
Deixo uma bôa picareta
E uma tanga para usar.

O Chita, o Mané, o Joãozinho
Os tres morenos faceiros,
Eu vou leva-los comigo
Prá trabalhar no banheiro.

O Tiago e o Tino, o Argeu,
O Leoncio, o Silvio, o Otavio,
Eu deixo meu automovel
Para baldearem cascalho.

Meu sapato de verniz
Com bem dó eu vou deixá
Foi de encomenda que fiz
Prá dar ao Zé Tralá.

Eu tenho um pente bonito,
Que custou quinze cruzeiro,
Quero deixar de presente
Pro Armando penteá o cabelo.

Meu paletó azul marinho,
No corpo é um pouco apertado,
Eu vou deixar para o Dino
Vestir no dia de finado.

A camisa é do Zé Mota,
Que já está encomendada,
Um docinho de compota
E um pouco barrigada.

A cueca é para o Geninho
O seu futebol jogar,
Mas, vista-a com muito jeitinho
Que pode a mesma rasgar.

**TESTAMENTO N.o 2**

Eu sou o Judas traidor,
Que vai agora morrer,
Sofrendo já tanta dor,
Sem saber o que fazer.

Eu vou levar na cabeça
Muitas e muitas bordoadas,
Mas, amigos não se esqueçam,
Vou deixar a barrigada.

Vou dizer meu testamento,
Bem escrito e assinado
E com muito juramento
Já vai ser multiplicado.

Minha calça que é bombacha,
Toma chuva e fica enxuta
E um copo de cachaça
Vai ficar pro amigo Chita.

As meias e os suspensorios
Vou deixa-los ao Ferreira,
Prá segurar suas calças
Nas noites de bebedeira.

O meu chapéu côr de vinho,
Eu deixo para o Darci,
Que usa o dia inteirinho
E não tira prá dormi.

Pro Perinho que é do peito
Que sempre masca cortiça,
Vou deixar-lhe de presente
Meio metro de linguiça.

Pro Chiquinho e para o Bucha,
Que nunca posso esquecer,
Vou deixar-lhes a biblioteca
Que rachem de tanto ler.

Para o Zé Brito e o Tinho,
Que em breve vai se casar,
Eu como amigo convido-os
Prá comigo se enforcar.

Ao Bombacha e ao Zé Mota,
Ao Jipe e ao Papadua,
Eu vou deixar o alambique
E umas cana bem madura.

Ao Cide e ao Cambara,
Ao Miau, ao Roque Panqueca,
Fica um maço de vela
E tres quilos de bisteca.

(Hidalea Gaidzakian e Elga Nicodemos).

Terminamos aqui a publicação do material que foi recolhido pelos nossos alunos, no Estado de S. Paulo. Esse material, entretanto, é muito mais numeroso, pois só quanto à fotografias foram recolhidas para mais de duzentas. Fizemos aqui apenas questão de divulgar parte dele, destacando os testamentos recolhidos, três dos quais já publicados no numero anterior, que constituem preciosos exemplos da poesia popular de nossa gente. E' claro que essa pesquisa feita por jovens que só tomaram conhecimento do Folclore este ano apresentou muitas deficiencias. Mas, é indiscutivel, que ela é um exemplo do interesse dos nossos alunos da classe de Folclore Nacional, do Conservatorio Dramatico e Musical de S. Paulo, e do Centro de Pesquisas Folcloricas "Mario de Andrade", seu orgão diretivo e orientador de pesquisas, pelos estudos de folclore.

## PUITA

**O Museu do Centro de Pesquisas Folclóricas "Mario de Andrade" recebeu na semana finda uma Puita (usada no Cururú) que pertenceu ao sr Aguiar de Paula, de 59 anos. Segundo este, tem a Puita 100 anos aproximadamente. Foi enviada pelo sr. Luiz Martins de Melo residente em Porto Feliz.**

## O EMBLEMA DO FOLCLORE

Pretende-se representar a disciplina folclorica por uma arvore em seu simbolismo antigo e profundo. Como a arvore o folclore lança as suas raizes na terra fecunda isto é, na tradição.

Estende três ramos para um lado e um para o outro. Os primeiros representam o *pensamento*, o *sentimento* e a *imaginação* do povo e a quarta, a *obra de suas mãos*.

Uma faixa envolve o tronco e os ramos com a inscriação: "que é como o povo pensa, sente, imagina e trabalha". As poucas folhas de arvore representam a juventude primaveril da ciencia. As pombas, a união do espiritual e do material no amplo quadro do folclore.

Este emblema foi aprovado pelo I Congresso Nacional de Folclore, como insignia dos folcloristas argentinos.

Don Rafael Jijena Sanchez idealizou e o desenho foi executado pelo pintor Don Guilhermo Buitrago em 1939, e as instituições e folcloristas argentinos adotaram-no.

Com pequena variante foi projetado pelo pintor Don Jesus Parra Garrigues para diversas impressões autorizadas pela Comissão Nacional de Folclore da Argentina e destinadas ao mencionado Congresso.

## NOTICIARIO

*O vereador Isidoro Bispo dos Santos apresentou um projeto à Camara Municipal de Salvador, mandando erigir uma herma ao grande folclorista baiano Manuel Querino, cujo centenario transcorrerá em 1951.*

* * *

*Foi convidado a fazer parte da Comissão Nacional de Folclore, o folclorista Edson Carneiro.*

* * *

*A Associação Amigos da Arte Popular, de Buenos Aires, presidida por d. Rafael Jijena Sanchez, promoveu uma Mesa Redonda sobre varios problemas folcloricos, especialmente os do artezanato.*

* * *

*A Associação Tucumana de Folclore elegeu socio honorario o sr. Renato Almeida, secretario geral da Comissão Nacional de Folclore. Essa instituição vem se empenhando vivamente em estabelecer uma estreita colaboração com os folcloristas brasileiros.*

* * *

*Ingressaram na Comissão de Folclore do Rio Grande do Sul, o escritor Erico Verissimo e o sr. Luiz Carlos Lessa, do Gremio de Tradições Gauchas "35" e autor do trabalho "Chimarrão", que obteve Menção Honrosa no ultimo concurso folclorico do Departamento de Cultura de São Paulo. Ingressou na Comissão Baiana o dr. Estacio Lima, professor da Universidade da Bahia.*

* * *

*Tambem recebeu o titulo de socio correspondente dessa associação o sr. Alceu Maynard Araujo, da Comissão Paulista de Folclore e do Centro de Pesquisas Folcloricas "Mario de Andrade".*

## UMA PEQUENA ENTREVISTA EM PORTO FELIZ

### ELISA WEIDNER

**(Aluna da classe de Folclore Nacional, do Conservatorio Dramatico e Musical de S. Paulo).**

Por ocasião de nossa visita à Porto Feliz, historica cidade das margens do Tietê, tivemos a oportunidade de realizar uma pequena entrevista sobre assuntos folcloricos com o sr. Luiz Martins de Melo, negro operario de cincoenta e seis anos, residente nessa localidade.

Respondendo as perguntas que lhe fizemos, de conformidade com o questionario, que nos foi entregue pelo professor Rossini Tavares de Lima, ele disse:

— A mais importante e tradicional festa da cidade é a de sua padroeira — Nossa Senhora Mãe dos Homens.

— Essa festa realiza-se no dia 15 de agosto, antecedendo a de São Roque que se realiza no dia 16. Há, entretanto, outras festas de data variavel, como as do Coração de Jesus, em junho, e a de São Benedito, em janeiro. Antigamente, realizavam-se apenas numa semana as festas de Nossa Senhora, Divino Espirito Santo, Coração de Jesus, São Roque, São Benedito e Coração de Maria. De uns trinta anos para cá é que elas se realizam separadamente, havendo algumas desaparecido.

— Durante as festas mais importantes há feira tipica, quermesse, leilão, diversões, tombolas, danças.

— Entre as festas desaparecidas, devemos mencionar a do Coração de Maria e a do Divino Espirito Santo.

— As procissões realizadas nas festas são todas terrestres.

— Nas festas dança-se o cururu. Em outros tempos dançava-se a congada e o caiapó, havendo ainda velhos dançadores vivos na cidade. O caiapó, por exemplo, às vezes, é dançado ainda por ocasião do dia 13 de maio, não em Porto Feliz, mas em Capivari. Dançava-se, tambem, antigamente, outras danças como o samba, o cateretê, o batuque, etc.

— Entre outros elementos das festas, destacamos as touradas, o porco ensebado, o pau de sebo, mastros, fogos de artificio. Nas festas de São João, São Pedro e Santo Antonio há ainda o costume das fogueiras e na de São João, nos sitios e fazendas dos arredores, usa-se a cerimonia da lavagem do santo. No dia da grande festa, já referida, acima, há comida na casa da festa, onde se destaca como prato tipico o cuzcuz, muito usado em Porto Feliz.

— O elemento social que predomina nessas festas tradicionais é o operario negro, havendo no local um grande engenho de açucar e alcool e uma fabrica de tecidos.

São Paulo, 14 de setembro de 1950".

## PELA REVIVESCENCIA DOS FOLGUEDOS FOLCLORICOS BRASILEIROS

### UMA VITORIOSA CAMPANHA DA COMISSÃO NACIONAL DE FOLCLORE

A Comissão Nacional de Folclore, do Ibecc, vem se empenhando devotadamente no sentido de proteger os folguedos populares brasileiros e seus elementos tradicionais, tão ameaçados de regressão pelas proprias condições do progresso. Para esse fato concorrem tambem fatores estranhos, dentre os quais a taxação que sofrem de varias autoridades. No Natal de 1948, comissão endereçou um apelo a todas as municipalidades brasileiras, no sentido de evitar esses impostos, não raro proibitivos sobre festas populares, feitas em praça publica e gratuitamente.

O apelo não se perdeu. O Congresso das Municipalidades de Pernambuco, incluiu no Convenio Interadministrativo assinado entre o governo do Estado e os municipios uma clausula isentando de impostos e taxas as diversões populares, auxiliando-as moral e materialmente sempre que possivel.

Mais tarde, em novembro de 1949, a Prefeitura de Vitoria aprovava uma lei no mesmo sentido. O Congresso de Municipalidades brasileiras, reunido em Quitandinha, em abril deste ano, aprovou um voto de incentivo aos festejos folcloricos, recomendando a concessão de facilidade e a dispensa de pagamento de tributos.

Recentemente, em Salvador, o vereador Isidoro Bispo dos Santos apresentou à Camara Municipal daquela capital um projeto no mesmo sentido.

Verifica-se, assim, que a campanha da Comissão Nacional de Folclore pela revivecencia dos folguedos tradicionais do povo brasileiro tem encontrado por toda parte a maior ressonancia, na defesa de uma das feições carateristicas da cultura popular.

EDIÇÃO DE HOJE
16 PAGINAS

# CORREIO PAULISTANO

SÃO PAULO — TERÇA-FEIRA, 19 DE SETEMBRO DE 1950

2.ª SECÇÃO:
8 PAGINAS

# BOLETIM REPUBLICANO

## ELEIÇÕES GERAIS

**Prezado correligionario:**

**A Comissão Diretora do Partido Republicano, Secção de São Paulo, vem hoje cumprir a honrosa missão de apresentar-vos os nomes que a Convenção Seccional de 31 de outubro de 1949 e a de 25 de julho passado resolveram recomendar à preferencia do eleitorado paulista, nas eleições de 3 de outubro vindouro.**

Essas eleições se desdobram em quatro pleitos diferentes, cada qual mais importante, pela decisiva influencia que os resultados finais vão exercer na vida politica da Nação e do nosso Estado. Necessario se torna, portanto, que o eleitorado paulista examine madura e criteriosamente a situação, e se compenetre da grave responsabilidade de que se reveste o seu pronunciamento pelo voto.

Estamos em presença de uma verdadeira pulverização de opiniões e tendencias, criada pela exagerada tolerancia com que os poderes competentes deixaram proliferar os partidos. Os ambiciosos e os aventureiros desdobraram as organizações partidarias — para constituirem agremiações personalistas, sem ideais nem programas, que justifiquem a sua existencia, mas apenas para servirem à vaidade e aos interesses dos seus guias, abrindo margem à demagogia e espalhando a confusão. Daí esse amontoado de candidatos — em grande maioria desconhecidos, e alguns conhecidos demais — com que se defrontam os eleitores.

Aos partidos tradicionais cumpre orientá-los.

O Partido Republicano, no ambito nacional, fixou-se na candidatura do sr. CHRISTIANO MACHADO, em aliança com o Partido Social Democratico, para a presidencia da Republica, — cabendo a vice-presidencia, na sua chapa, ao sr. ALTINO ARANTES. São dois grandes nomes, com os quais procuramos restabelecer o antigo equilibrio da politica nacional, baseado no espirito ordeiro e operoso dos dois Estados mais populosos da nossa Federação, e por isso mesmo os mais interessados em dar ao pais um governo estavel e progressista.

Christiano Machado é um dos expoentes de maior relevo na galeria dos homens publicos do P. S. D., com atuação remarcada na administração do seu Estado e no cenario nacional. E Altino Arantes é o experimentado estadista que já governou São Paulo com brilho e clarividencia, colocando-se entre os grandes servidores da causa publica.

Para o governo do Estado definiu-se o nosso Partido pela candidatura do sr. FRANCISCO PRESTES MAIA, levantada por espontaneo movimento da opinião publica e adotada tambem pela União Democratica Nacional, pelo Partido Social Democratico e pelo Partido Socialista Brasileiro. E por força da combinação entre os dois primeiros partidos acima indicados e o nosso, assentou-se a candidatura do sr. JOÃO GOMES MARTINS FILHO para vice-governador, assim como a do sr. BRASILIO MACHADO NETO para o Senado da Republica, e a do sr. CHRISTIANO ALTENFELDER SILVA para seu suplente.

O nome de Prestes Maia se impôs, como administrador honrado, previdente e operoso, ao reconhecimento dos paulistas, pela sua exemplar atuação na Prefeitura de São Paulo. A sua notavel campanha de propaganda eleitoral, levada a todos os recantos do Estado, pô-lo em contato com o povo e as suas necessidades, fazendo dele o homem preparado para o periodo de recuperação economica, financeira e construtiva de que São Paulo carece — tendo por base o restabelecimento da moralidade como norma primaria da administração.

Gomes Martins Filho, politico prestigioso das gerações novas, será o cooperador leal da execução desse programa.

Para a renovação da Camara Federal dos Deputados e da Assembléia Legislativa do Estado o Partido Republicano oferece às preferencias dos seus correligionarios e do eleitorado em geral as listas de candidatos que vão a seguir. Em cada uma delas o eleitor encontrará seguramente um nome conhecido ao qual se apegue a sua escolha — eis que o voto é uninominal — deixando-se guiar pelas afinidades de idéias, pelas ligações pessoais, pelas conveniencias locais. Muitos dos candidatos são portadores de nomes tradicionais do nosso Partido; alguns cobertos de serviços à comunidade; outros são novos e esperançosos aspirantes ao mandato popular. Todos cheios de boa vontade e capazes de desempenhar com esforço e lealdade a honrosa investidura que disputam.

São Paulo, 15 de setembro de 1950.

Pela Comissão Diretora, ANTONIO FERREIRA DE CASTILHO FILHO, EDUARDO RODRIGUES ALVES, OLEGARIO DE CAMARGO.

PARA PRESIDENTE DA REPUBLICA
**CHRISTIANO MACHADO**

PARA VICE-PRESIDENTE DA REPUBLICA
**ALTINO ARANTES**

PARA GOVERNADOR DO ESTADO
**FRANCISCO PRESTES MAIA**

PARA VICE-GOVERNADOR
**JOÃO GOMES MARTINS FILHO**

Para senador federal e suplente
**BRASILIO MACHADO NETO**

**CHRISTIANO ALTENFELDER SILVA**

### PARA DEPUTADOS FEDERAIS

ABILIO PEREIRA DE REZENDE — Oficial reformado do Exercito.
ALVARO GOMES DA ROCHA AZEVEDO FILHO ou ROCHA AZEVEDO FILHO — advogado.
CANDIDO MOTTA FILHO — advogado e professor.
EDUARDO VICTOR DE LAMARE — advogado.
FRANCISCO FRANCO — industrial.
FRANCISCO GLYCERIO DE FREITAS —advogado.
FIRMINO ORSINI MIGUEZ — advogado.
GUMERCINDO SARAIVA DE OLIVEIRA PENTEADO ou GUMERCINDO S. DE OLIVEIRA PENTEADO — engenheiro-civil.
HUMBERTO SCIGLIANO — advogado.
JAYME MENDES PEREIRA — medico.
JOSE' VICENTE ALVARES RUBIÃO — advogado, serventuario da Justiça.
JOSE' ORLANDO FREITAS — farmaceutico.
MIGUEL AFFONSO FERREIRA DE CASTILHO — advogado.
ORSINI CARNEIRO GIFFONI — funcionario publico.
PLINIO BIERREMBACH DE CASTRO PRADO ou PLINIO B. DE CASTRO PRADO — lavrador.
RAUL DA ROCHA MEDEIROS — medico e lavrador.
ROBERTO DOS SANTOS MOREIRA ou ROBERTO MOREIRA — advogado.
SILVIO ALVARES PENTEADO — industrial.
VICTOR JOSE' DE CARVALHO ou VICTOR DE CARVALHO — funcionario publico.
BENJAMIM SABAT — promotor da Justiça Militar.

### PARA DEPUTADOS ESTADUAIS

ALBERTO PRADO GUIMARÃES — engenheiro e lavrador.
ALVARO DE BARROS FONTES — funcionario publico federal.
ANGELO BORTOLO — comerciante.
ANTONIO DO AMARAL GURGEL — bancario.
ANTONIO CARLOS DE SALLES FILHO ou SALLES FILHO — advogado.
ANTONIO CARLOS GAMA RODRIGUES ou CARLOS GAMA — medico.
ANTONIO LUIZ DE AREA LEÃO — medico.
ALCHIMEDES CLIMERIO MOZER — dentista.
BENJAMIM FLOSI — ferroviario.
BONIFACIO DE CASTRO FILHO — medico.
CAIO LUIZ PEREIRA DE SOUZA — engenheiro civil.
CARLOS ALVES SEIXAS ou C. A. SEIXAS — engenheiro agronomo
CARLOS DA SILVEIRA LICHTENFELS — funcionario publico.
CAROLINA RIBEIRO — professora.
CASSIO PEREIRA BARRETO — engenheiro.
CLOVIS GLYCERIO GRACIE DE FREITAS — advogado.
CONRADO STEFANI — advogado.
DECIO DE QUEIROZ TELLES — medico.
DERVILLE ALLEGRETTI — advogado.
EDSON AMARAL — medico.
EMILIO SANTIAGO DE OLIVEIRA — medico.
ESTEVÃO MONTEBELLO — advogado.
EUDORO LINCOLN BERLINCK — engenheiro civil.
EUGENIO ALEXANDRE BARBOUR — advogado.
FELIPE NAGIB CHEBEL — medico.
FRANCISCO RANIERI — comerciario.
FRANCISCO RIBEIRO SAMPAIO — professor.
FRANCISCO VIEIRA FILHO — funcionario publico.
GUILHERME DE ALMEIDA — jornalista.
HUMBERTO ALFREDO PUCCA ou H. ALFREDO PUCCA — professor.
HAROLDO BUENO MAGANO — advogado.
JOÃO ALVARO SANTO MAURO JABURU' ou JOÃO SANTO MAURO — comerciante.
JOÃO THEODORO DE OLIVEIRA — funcionario publico.
JOSE' DE ARAUJO LUSO JUNIOR — servidor publico.
JOSE' SOARES HUNGRIA — medico.
JOSE' BONIFACIO FERREIRA — advogado.
JOSE' CARLOS AGUIRRE — funcionario publico.
JOSE' MARTINS SCHIMMELPFENG FILHO — escriturario.
JOSE' DE MOURA — funcionario publico federal e jornalista.
JOSE' PICARELLI — farmaceutico.
JOSE' SALVADOR JULIANELLI — medico.
JOSE' TINOCO DA SILVEIRA MACHADO — oficial reformado do Exercito.
LINCOLN SOOMA — estudante.
LUIZ DE SOUZA DANTAS FORBES — medico.
LUCIO ALMEIDA PRADO DE CASTRO ou LUCIO DE CASTRO — industrial.
MARCILIO DE CAMPOS PEREIRA — ferroviario.
MEDARDO DA COSTA NEVES — medico.
MIGUEL GOUVEIA FRANCO — oficial da Força Publica.
MORIVALDE DE MATOS — engenheiro civil.
NABOR NOGUEIRA SANTOS — oficial da Força Publica.
NEME WADIH ou NEME WADIH FARHAT — escritor.
NILDO RODRIGUES DE MORAIS — Quimico-tecnico industrial.
NILTON VIEIRA DE SOUZA — medico.
OCTAVIO GOUVEIA — jornalista.
ORESTES LOPES DE CAMARGO — jornalista.
OSWALDO MARIANO — funcionario publico.
PAULO FRANCISCO ANDRADE ARANTES ou PAULO ARANTES — advogado.
PAULO CHAGAS NOGUEIRA — engenheiro.
PAULO TARSO CORREA SAMPAIO — advogado.
PAULO UCHÔA DE OLIVEIRA ou PAULO DE OLIVEIRA — advogado.
PEDRO ANDREASI — farmaceutico.
RENATO SE'NECA DE SA' FLEURY — professor aposentado.
ROQUE MARCHESE — advogado.
RAFAEL GRISI — funcionario publico.
SEBASTIÃO POLYCARPO DE OLIVEIRA — professor.
TAUFIK TEBET — serventuario.
VICENTE DOMENICO — funcionario publico.
VICENTE MODESTO DE CAMARGO — alfaiate.
VALDOMIRO LOBO DA COSTA — serventuario e advogado.
WALTER AUTRAN — delegado de policia aposentado.
WALTER RODRIGUES MACHADO — professor.
KAISSAR KASSAB — comerciante.

* * *

A Comissão Diretora, em sua ultima reunião, reconheceu o Diretorio Distrital das Perdizes assim constituido: Jaime Mendes Pereira, presidente; Clarivaldo Pinto, vice-presidente; Augusto Cezar do Nascimento Neto, 1.o secretario; Hermes Fischer, 2.o secretario; José Amancio Rocha Medeiros, tesoureiro; Gilberto Decourt, orador; Frederico Faria Lemos, Italo Buzzini, Sergio Rubens Maragliano, João Pedro de Carvalho Neto, Julio Cesar Corrêa de Carvalho, Antonio Luciano Pinto de Abreu, Abeylar Orsini, Celso Orsini, Nuncio Chieffe, Dalton Genestretti, Julio Cesar de Andrade, Geraldo Amaral Clivelentte, Odilon Mendes de Oliveira, José Oliveira Freitas, Odilon Miguel, João Antonio Esteves, Celso Amaral Lanzoni e Marianinha Passos, membros.

NO PALACETE PRATES

# Concluiu-se a votação, em primeira discussão, do Codigo do Operariado

## PLEITEOU A BANCADA REPUBLICANA MELHORAMENTOS PARA VARIOS BAIRROS DA CAPITAL — SEM "QUORUM" A SESSÃO DE ONTEM

Na sessão de ontem, da Camara Municipal, concluiu-se a votação, em primeira discussão, das emendas que foram propostas ao projeto de lei que cria o Codigo do Operariado Municipal. Pode o plenario, a despeito da falta de numero que vem caraterizando as sessões do Palacete Prates, votar as 29 emendas apresentadas àquele projeto.

O Codigo do Operariado foi encaminhado à Comissão de Justiça, para que seus membros o redijam conforme o vencido em primeira discussão. Oportunamente, o projeto voltará à segunda discussão.

Sob a presidencia do sr. José Cirilo, a sessão de ontem, da Camara Municipal, teve inicio às 14,20 horas. Lida e aprovada a ata da sessão anterior, usou da palavra, como primeiro orador do expediente, o sr. Franchini Neto, que apresentou e justificou projeto de lei que autoriza a Prefeitura a criar o Instituto de Arte de São Paulo. Essa entidade terá cursos de musica, de teatro, de artes plasticas e artes menores e de bailados. Justificando indicações em que pleiteia melhoramentos paar o Imirim, inclusive a extensão da rede de aguas e esgotos, ocupou a tribuna o sr. Sebastião Caseli.

A seguir, o sr. Janio Quadros propôs indicações em que solicita melhoramentos para os bairros da Vila Maria e Vila Guilhermina. Apresentou o sr. Altimar Ribeiro de Lima projeto de lei que autoriza a Prefeitura a criar em Osasco um mercado distrital. O sr. Camilo Ashcar, em seguida, indicou ao executivo providencias no sentido de dotar a Clinica Medico-Cirurgica de Osasco de um telefone. O sr. Valerio Giuli defendeu indicação em que recomenda ao executivo apresse a construção de galpões escolares. Pelos srs. Cunha Matos e Otobrini Costa foram propostos projetos de lei que autorizam respetivamente a Prefeitura a doar um terreno, na rua da Liberdade, à Mitra Arquidiocesana de S. Paulo e a contribuir com 100 mil cruzeiros para a conclusão das obras do pavilhão escolar da Paroquia N. S. da Aparecida, em Indianopolis. O ultimo orador do expediente, sr. Marcos Melega, justificou indicação em que recomenda seja colocado um posto de iluminação na rua Henrique Martins, entre a rua Valinhos e av. Brigadeiro Luiz Antonio.

### REQUERIMENTOS DE URGENCIA

Em regime de urgencia, o plenario aprovou, entre outros os seguintes requerimentos: do sr. Pedro Antonio Fanganielo, solicitando seja oficiado ao diretor da Central do Brasil, pedindo seja aumentado o numero de trens de suburbio daquela ferrovia que ligam a capital a varias localidades proximas, e do sr. Cid Franco, solicitando da Superintendencia dos Serviços de Café esclarecimentos sobre as razões por que vem permitindo a torrefação de café em grão de pessima qualidade.

### LICENCIOU-SE O SR. CAMILO ASHCAR

Foi apreciado e concedido o pedido de licença, por 15 dias, solicitado pelo vereador Camilo Ashcar.

### POLICIA INTERNA NA C.M.T.C.

Ainda em regime de urgencia, logrou aprovação o seguinte pedido de informações, formulado pelo sr. Cid Franco:

1) Tem o prefeito conhecimento de uma vexatoria e injusta policia interna, que funciona na C.M.T.C., sob a chefia do sr. Pinheiro Lima, elemento sempre apoiado, em suas bravatas, pelos dirigentes da companhia?

2) Sabe o prefeito que a alimentação fornecida aos trabalhadores, nos refeitorios da C.M.T.C. peca pela quantidade e pela qualidade?

3) Por que não se fornece leite aos operarios?

4) Tem o prefeito conhecimento de demissões injustas de funcionarios, por simples suspeita de haverem fornecido informes sobre a situação de verdadeiro descalabro reinante no Departamento de Compras e Almoxarifado?

5) E' certo que o prefeito determinou a abertura de rigoroso inquerito, pelos meios competentes, no Almoxarifado Geral da C.M.T.C., a fim de apurar irregularidades que teriam sido praticadas pelos ex-chefes da Secção de Compras e Almoxarife Geral?

### CALÇAMENTO DAS RUAS PADRE MACHADO E ITAGUASSU

Propôs o lider da bancada republicana, sr. Derville Allegretti as seguintes indicações, justificando-no ao ocupar a tribuna:

— "Indicamos ao prefeito a necessidade de determinar sejam executados os seguintes melhoramentos:

1 — calçamento das ruas Itaguassu e Padre Machado, precedido ao serviço de rebaixamento do leito da primeira via publica, no trecho compreendido entre as ruas Padre Machado e Ouvidor Peleja;

2 — providencias no sentido de ser reparada a ponte existente na rua Itaguassu, cujo material se acha, no local, abandonado há cerca de 4 meses;

3 — canalização do corrego que existe na rua Itaguassu, cujo comprimento não vai alem de 20 metros.

Justificação: — A fotografia, publicada no "Correio Paulistano" de 12 do corrente, com referencia ao estado do local, anexa à presente, dispensa qualquer comentario relativo à conveniencia de serem executadas as obras indicadas. O abaixo assinado junto, subscrito por numero apreciavel de moradores das mencionadas ruas, corrobora de maneira a não deixar duvidas sobre a urgencia de ser atendida a presente medida."

### COM O CEMITERIO DA VILA FORMOSA

— "Indicamos ao prefeito a necessidade de determinar as seguintes medidas com relação ao Cemiterio de Vila Formosa:

1 — Substituição da cerca, construida, com 4 fios de arame farpado, em volta da necropole, por um muro de tijolo;

2 — construção de um portão apresentavel para a entrada principal, para substituir o existente, que é feito de ripas.

3 — calçamento da rua Regente Feijó no trecho compreendido entre a Matriz de Vila Formosa e o cemiterio aludido."

### EXTENSÃO DA LINHA DE ONIBUS "JOÃO RAMALHO"

O vereador José de Moura, na sessão de ontem da Camara Municipal apresentou a seguinte indicação: "Indico ao prefeito a necessidade de determinar à C.M.T.C. o prolongamento da linha de onibus "66" — "João Ramalho" — até à avenida Pompéia, junto à garage. Justificando a necessidade dessa providencia aquele edil pronunciou as seguintes palavras:

— "A Camara Municipal aprovou, há tempos, requerimento de minha autoria sugerindo à C.M.T.C. o prolongamento da linha de onibus "João Ramalho" até a garage da empresa, junto à avenida Pompéia. Os onibus vêm de lá vazios e para lá voltam, tambem, vazios, porque o ponto final da linha "66, situa-se na esquina da rua João Ramalho e Campevas. Alegavam os dirigentes da C.M.T.C. que o prolongamento era dificil em face do mau estado da rua, cheia de buracos e sem calçamento. A Prefeitura mandou proceder, então, à pavimentação da referida via publica que é tida hoje, com inteira razão, como uma das mais importantes e movimentadas de Vila Pompéia. Apesar disso, até agora inexplicavelmente, a C.M.T.C não resolveu efetivar a medida aprovada por esta Camara e que tantos

### REDE DE LUZ PARA A VILA AMALIA

O vereador José de Moura, que é, tambem, presidente da Comissão de Serviços de Utilidade Publica, apresentou e justificou a seguinte indicação.

"Indico ao chefe do Executivo a necessidade de determinar urgentes providencias no sentido de ser estendida até Vila Amalia a rêde de luz eletrica. O ultimo posto encontra-se a uns mil e quinhentos metros, isto é, na Parada Pinto.

Vila Amalia é um bairro esquecido da administração que só o conhece para efeito de cobrança de impostos. Não possui transportes, agua, luz, etc. Vila Amalia situa-se no Alto de Santana, à Estrada da Parada Pinto, ao lado do Horto Florestal, entre a beneficios proporcionará aos moradores daquela faixa da matropole."

Parada Parque Modelo e a Vila Nova da Cachoeirinha. Seus moradores vivem como nas épocas primitivas utilizando-se, na fase da eletricidade e da televisão, da luz bruxoleante dos candieiros usados nos tempos do Brasil colonia".

### REPARO NO CALÇAMENTO DA RUA NOVA S. JOSE'

O sr. José de Moura encaminhou, ainda, a seguinte indicação:

— "Indico ao prefeito a necessidade de mandar proceder a uma revisão e reparo no calçamento da rua Nova S. José, no trecho compreendido entre a rua Hipodromo e Bresser. Os altos e baixos das pedras ponteagudas provocam trepidação nos carros cujos pneus sofrem, tambem, as consequencias dos atritos. A Diretoria de Obras deve, pois, mandar turma de calceteiros proceder aos indispensaveis reparos no referido calçamento".

## Entrega de premios e diplomas

Realiza-se amanhã, às 15 horas, a distribuição de premios e diplomas aos funcionarios da Companhia Refrigerantes Crush.

## BOLETIM METEOROLOGICO

| 18-9-950 | Temperat. | | |
|---|---|---|---|
| **Litoral:** | | | |
| Cananéia | 27 | 16 | 0.0 |
| Itanhaem | — | 16 | 0.0 |
| Santos | 28 | 17 | 0.0 |
| Ubatuba | — | — | 0.0 |
| **Planalto:** | | | |
| Aeroporto | — | 15 | 0.0 |
| A. Branca | — | 14 | 0.0 |
| Horto Florestal | 30 | 17 | 0.0 |
| S. P. Obs. Meteorol. | 30 | 15 | 0.0 |
| Avaré | — | — | 0.0 |
| Botucatu' | 32 | 16 | 0.0 |
| Campinas | 32 | 18 | 0.0 |
| Itapetininga | — | — | 0.0 |
| Itu' | 33 | 15 | 0.0 |
| Piracicaba | 33 | — | 0.0 |
| Rib. Preto | — | 16 | 0.0 |
| S. Carlos | 31 | 16 | 0.0 |
| Sorocaba | — | 14 | 0.0 |
| Tatuí | 33 | — | 0.0 |
| **Serra:** | | | |
| Guaratinguetá | 34 | 16 | 0.0 |
| Taubaté | 33 | — | 0.0 |
| Pindamonhangaba | 28 | 12 | 0.0 |
| **Oeste:** | | | |
| Araçatuba | — | — | 0.0 |
| Bauru' | — | 18 | 0.0 |

**PREVISÃO DO TEMPO**

Até às 14 horas de hoje para todo o Estado:

TEMPO — Bom com nebulosidade forte, por vezes.

TEMPERATURA — Estavel.

VENTOS — De Sueste a Nordeste, moderados.

Temperaturas extremas da capital: — Maxima: — 31,9; — Minima: — 10,6.

## Comitê Apartidario da Faculdade Paulista de Direito Pró-Candidatura do Dr. Altino Arantes para o cargo de Vice-Presidente da Republica

Aos dezoito dias do mês de setembro do ano de mil novecentos e cincoenta, nós, abaixo assinados, alunos da Faculdade Paulista de Direito da Pontificia Universidade Catolica de São Paulo, nos reunimos em Comité para trabalhar pela eleição do eminente paulista e catolico, DR. ALTINO ARANTES, para o cargo de VICE-PRESIDENTE DA REPUBLICA.

O Comité fica constituido de um presidente; um primeiro vice-presidente; um segundo vice-presidente; um secretario geral; um primeiro secretario; um segundo secretario; um tesoureiro geral; um primeiro tesoureiro; um segundo tesoureiro; dois diretores de propaganda e dez membros permanentes e, cargos estes, para os quais foram nomeados, respectivamente, por aclamação, os seguintes alunos: José Ely Coutinho, Fortunato Florence, Oduvaldo Agria, Rubens Guedes Hunziker, Lilian Ottobrini Costa, Camilo Salum, Francisco Florence, Giordano Felizola Tojal, Dante Glaucus Deléo, Luiz Gonzaga Medeiros e José Edmur Viana Coutinho.

São Paulo, 18 de setembro de 1950.

Presidente, José Ely Coutinho; 1.o vice-presidente, Fortunato Florence; 2.o vice-presidente, Oduvaldo Agria; secretario geral, Rubens Guedes Hunziker; 1.o secretario, Lilian Ottobrini Costa; 2.o secretario, Camilo Salum; tesoureiro geral, Francisco Florence; 1.o tesoureiro, Giordano Felizola Tojal; 2.o tesoureiro, Dante Glaucus Deléo. Diretores de propaganda, Luiz Gonzaga Medeiros e José Edmur Viana Coutinho. Membros: Georgette Nacarato Nazo; Maria Terezinha Machado Pinto, Hercules Machado Florence, Heleudoro de Paula Nobrega Fernandes, Cleomenes Teixeira de Almeida, Clery Teixeira de Almeida, Anselmo de Oliveira Filho, Francisco Basili, Jaime Holloway Ribeiro e Julio Arantes.

INFORMAÇÕES POLITICAS E LEGISLATIVAS

# ORIGEM DOS FUNDOS PARTIDARIOS

## PROVIDENCIA QUE REALMENTE SE IMPÕE

Resolveram as autoridades do Tribunal Eleitoral, segundo noticias oriundas da Capital Federal, baixar instruções relativas às providencias indispensaveis para que se conheça a origem dos fundos dos partidos.

A medida é realmente oportuna. O assunto, por sinal, não é novo.

Quando se tratou no parlamento nacional da Lei Organica dos Partidos, um dos artigos que mais comentarios mereceu foi justamente aquele que tratava de se conhecer a origem do dinheiro empregado pelas agremiações partidarias.

Outros problemas politicos, entretanto, e muitos administrativos, acabaram por absorver a atenção dos nossos legisladores e a Lei Organica, que possivelmente ainda se torne uma realidade, ficou para ser considerada em momento mais oportuno.

Se existe iniciativa capaz de atrair a atenção da gente brasileira e mereceu aplausos justos de toda a coletividade nacional, essa é uma delas. Há uma diferença fundamental entre a maneira de agir de algumas agremiações politicas atuais e aquelas que existiram até 1930.

Naquele periodo os proceres politicos empenhavam não apenas seu nome, sua tradição, sua ombridade moral para ver vitorioso um ponto de vista achado justo como tambem seus proprios bens materiais.

Ainda é comum encontrarmos não só no interior do Estado como tambem em São Paulo, velhos chefes politicos, donos de um nome respeitavel, que não dispõem de outras fontes de rendas senão aquelas oriundas de uma aposentadoria merecida. Seus bens de fortuna, que em muitos casos foram imensos, desapareceram no trato da politica.

Os diretorios do interior e os diretorios municipais, por seus proprios integrantes, é que se mantinham. As despesas e os compromissos de ordem material eram cobertos com a contribuição pessoal de cada um.

Quando surgiam os pleitos eleitorais era facil saber-se qual foi a contribuição de cada chefe politico, de cada cabo eleitoral.

Os atos e as ações eram claras.

Hoje, entretanto, assombra o que vem ocorrendo em algumas agremiações politico-partidarias que gastam à rodo, na propaganda de seus candidatos, empregando todos os meios possiveis de divulgação de alguns nomes.

Horas e horas são usadas em quase todas as estações de radio. Paginas e paginas inteiras em todos os jornais. Brindes e mais brindes a todos os possiveis correligionarios. Festas de toda a especie, reuniões onde se come e se bebe à larga.

Acontece, entretanto, que tais candidatos são pobres, ou pelo menos sempre deram essa impressão. Por muito ricos mesmo, que fossem, não disporiam de tão grandes importancias para cobrir todas as despesas diarias e que sobem a milhares e milhares de cruzeiros.

Fortunas e fortunas têm sido absorvidas na voragem da propaganda e nos gastos imensos.

O dinheiro deve sair de alguma parte. E' preciso conhecer sua origem para que tais candidatos não se apresentem à simpatia do eleitorado sacando para o futuro, esperando conseguir rehaver o que empregaram e solver possiveis compromissos assumidos à custa do proprio povo.

Para os partidos tradicionais, para os partidos que têm à sua frente homens de um passado ilibado, que contam com chefes politicos que fazem da politica um dever, que visam, através de sua atuação, o interesse da coletividade, do Estado e do País, a medida teria uma significação simples, porque a consciencia de todos eles não fariam acusações. Para os outros, entretanto, isso é bem possivel que se transforme em noites de insonia.

### SESSÃO DO T. R. E.

O Tribunal Regional Eleitoral em sua sessão de ontem, realizada às 9 horas da manhã, registrou os candidatos do P. D. C. à Camara Federal com exceção dos seguintes: — Manuel Macedo, Odilon Oliveira, Fausto Leopoldo e Silva, Luiz Silveira Melo, Vicente Ragnetti, Adauto Oliveira Faria, José Pinheiro Cortez, Marcelo Nogueira, Antonio Candido e Clovis Garcia Barone, e isso por falta de documentos habeis, o que poderá ser feito ainda hoje pelo Partido interessado. Recusou, tambem, o registro do candidato pelo P. T. N. sr. Adamastor Avila, porque foi o mesmo apresentado como concorrente a um lugar na Camara Federal, quando pela convenção partidaria seu nome havia sido escolhido para deputado estadual.

### ROUBO NO DEPOSITO DO T. R. E.

A proposito do roubo havido nos depositos do Tribunal Regional Eleitoral, segundo informações colhidas no T. R. E. o caso se reveste de menor significação, não aparentando ter qualquer ligação politica e isso porque naquele deposito se encontram, tão somente, urnas e material destinado ao pleito de 3 de outubro.

### CANDIDATOS DO P. S. T.

**Conforme noticiamos na ultima edição, o Tribunal Regional Eleitoral, embora reconsiderando sua primeira decisão, negou registro a todos os candidatos comunistas e que haviam sido incluidos na legenda do P. S. T.**

**Para a resolução do T. R. E. só há recurso para o Superior Tribunal Eleitoral, o que quer dizer, que não haverá tempo suficiente até 3 de outubro para o assunto ser devidamente considerado.**

**Os comunistas não podem, portanto, concorrer, pelo menos aqui em São Paulo, às proximas eleições.**

### CANDIDATURA DO GOVERNADOR

Sob o fundamento de que principio constitucional havia sido ferido, deliberou o Tribunal Regional Eleitoral do Distrito Federal negar registro à candidatura, para a Camara Alta, do atual governador deste Estado.

Diversos parlamentares ontem interpelados por nós, excetuados os situacionistas, embora colocando o problema em termos politicos, acharam inteiramente justas e procedentes as razões e fundamentos do T. R. E. do Rio em negar aquele registro.

Para o sr. Rubens do Amaral, além desse aspecto, existe um outro — o Brasil estará livre, definitivamente, depois de 31 de janeiro, do atual chefe do Executivo da terra bandeirante.

A sra. Conceição Santa Maria nos declarou: — "Se pudesse haver intromissão de minha parte em um ato da justiça eleitoral, não tenha duvida, passaria ao Tribunal um telegrama dizendo apenas isto: — Aprovado".

### DIA 20 O SR. CHRISTIANO

O sr. Caio Monteiro da Silva, ao chegar ontem do Rio, onde permaneceu alguns dias acertando detalhes da proxima viagem do sr. Christiano Machado, confirmou as noticias já insertas dizendo que o candidato do P. R. e P. S. D. à presidencia da Republica aqui estará no dia 20 do corrente.

**As primeiras cidades a serem visitadas pelo politico montanhez, que estará acompanhado do ilustre paulista, seu companheiro de chapa, sr. Altino Arantes, serão as do Vale do Paraiba.**

### EM S. PAULO O MINISTRO DA GUERRA

Viajando em avião especial da FAB chegou ontem a esta capital, acompanhado de diversas altas patentes do Exercito, o sr. Canrobert Pereira da Costa, ministro da Guerra.

Interpelado pela reportagem a respeito de sua visita, disse o ministro da Guerra: — E' apenas uma viagem de rotina. Vim exclusivamente para participar das solenidades comemorativas do aniversario da Escola de Cadetes, tanto assim que tão logo estejam as mesmas terminadas retornarei para o Rio".

Sobre a situação politica disse: — "A situação é de calma e grande tranquilidade. Em verdade tudo marcha "sur la rolette" sem maiores novidades".

A proposito do pedido de forças do Exercito para garantir a propaganda partidaria afirmou: — "Não tenho conhecimento de nenhum pedido partido de São Paulo com esse objetivo. Sei apenas das solicitações que vieram de Goiaz e da Paraiba, as quais, aliás, já foram atendidas".

Quanto à presença em São Paulo, de um observador do presidente da Republica acentuou: — "Nada sei a esse respeito. Isso, certamente, é assunto da alçada da presidencia da Republica e nada tem a ver com as minhas atividades administrativas".

### ESCLARECIMENTO DO SR. BRASILIO MACHADO NETO

**Pede-nos o deputado Brasilio Machado Neto, candidato a senador pela Coligação U. D. N.-P. R.-P. S. D., a publicação do seguinte comunicado:**

**— Com referencia a uma distribuição de cedulas minhas que vem sendo feita na capital juntamente com as de outros candidatos à deputação federal e estadual, de legendas diversas, venho declarar que essa distribuição foi feita à minha revelia. Logo que dela tive noticia, tomei todas as providencias, tendo sido imediatamente suspenso esse serviço que foi feito por funcionario da organização encarregada da distribuição de minhas cedulas, funcionario esse que exorbitou das instruções recebidas de seus chefes.**

**Faço essa declaração como prova de minha consideração a todos os candidatos a deputados federais e estaduais dos partidos coligados e ao eleitorado em geral de São Paulo, pois, minhas atitudes na vida publica sempre obedeceram à disciplina partidaria e à ética politica.**

### PROSSEGUE A VISITA DOS CANDIDATOS DA COLIGAÇÃO DA VITORIA A' ALTA SOROCABANA

Os srs. eng. Francisco Prestes Maia, deputado João Gomes Martins Filho e deputado Brasilio Machado Neto, candidatos da coligação da Vitoria aos cargos de, respectivamente, governador do Estado, vice-governador e senador, prosseguirão, na manhã de hoje, em sua exursão eleitoral pela Alta Sorocabana, obedecendo ao seguinte programa:

Saida de Botucatu', às 8 horas, chegada a Presidente Venceslau às 9, chegada a Anastacio às 11, atingindo Martinopolis às 14 horas e Rancharia às 15 horas, rumando depois para Paraguaçu, onde deverão chegar às 18 horas e finalmente em Assis às 20 horas, onde será realizado um grande comicio, com a participação dos correligionarios dos partidos que formam a Coligação da Vitoria. Durante essa viagem, que teve inicio ontem, os candidatos têm a oportunidade de travar conhecimentos e de estudar os problemas com que se defronta aquela importante zona economica do Estado.

### OUTRAS VISITAS DO CANDIDATO DA COLIGAÇÃO DA VITORIA AO INTERIOR DO ESTADO

A fim de entrar em contato com o povo das regiões diversas do Estado, realizará o engenheiro Prestes Maia, candidato popular à governança de São Paulo, visitas a municipios diversos de conformidade com o programa seguinte:

Dia 21, Santos; dia 22, Tietê e Itu'; dia 24, Amparo; dia 25, São Manuel, Agudos e Piratininga; dia 27, Itapeva e Itararé.

Nestas visitas o eminente candidato do povo será acompanhado por representantes das correntes de opinião que constituem a Coligação da Vitoria, e deverá abordar relevantes problemas de interesse publico.

# NUMA PARTIDA PONTILHADA DE INCIDENTES O S. PAULO VENCEU A PORT. DE DESPORTOS

## DOIS A UM, FAVORAVEL AO TRICOLOR — MANDUCO EXPULSO DO GRAMADO — CONFLITO NO FINAL DO PRELIO — OS DETALHES DO PRIMEIRO "CLASSICO" DO ANO

No primeiro classico do ano, jogaram, anteontem, São Paulo e Portuguesa de Desportos, no Estadio do Pacaembu'. A vitoria pertenceu ao tricolor pela apertada contagem de dois a um, depois de um prelio que transcorreu pontilhado de incidentes. O arbitro da partida, em parte, teve culpa nas lamentaveis ocorrencias, uma vez que permitiu que Bovio continuasse no gramado, quando havia agredido a Renato, que foi obrigado a abandonar a peleja durante bom espaço de tempo, retornando a campo para jogar na ponta-direita.

**JOGO REGULAR**

Caso o prelio não apresentasse os deslises disciplinares e tecnicos que apreciamos, talvez ganhasse outra expressão, pois o jogo, que vinha se desenvolvendo dentro de um ritmo normal, bem disputado, acabou sendo prejudicado pela agressão do jogador argentino a Renato. Ela serviu para acender o estopim da "bomba" que viria a explodir no final da peleja, quando diversos jogadores "lusos", encabeçados por Brandãozinho, tentaram fazer justiça com suas proprias mãos, agredindo a Bovio. Por esse motivo, o espetaculo não chegou a agradar.

O São Paulo, todavia, em que pese todos os acontecimentos registrados, foi merecedor do triunfo, pois jogou mais no primeiro periodo, dando uma demonstração clara de que o quadro está em grande forma tecnica. Apesar do primeiro tempo terminar sem abertura de contagem, o tricolor mostrou-se mais agressivo, dando insano trabalho ao seu contendor, que a custo se defendia das cargas contrarias.

No segundo periodo, o São Paulo ainda continuou martelando a defesa contraria, enquanto esta, esquecendo-se de que devia jogar futebol, preocupou-se mais com a violencia, procurando revidar a agressão sofrida pelo seu zagueiro. Dessa forma, foi facil ao clube do Canindé comandar a partida ao seu bel prazer, porque os jogadores da Portuguesa, descontrolados, nada faziam de pratico.

**OS PONTOS**

Ponce de Leon, aos 7 minutos, aproveitando-se de um centro de Dido, desviado por Bovio, livrando-se de Brandãozinho, chutou forte, vencendo a Nelson. A Portuguesa de Desportos não se atemorizou com a marcação desse tento, procurando empatar, logo que fosse possivel. Aos 12 minutos, quando da cobrança de um escanteio, Manduco, apesar de vigiado por Rui, acertou boa cabeçada, conseguindo empatar o prelio. O São Paulo, daí por diante, procurou fazer as coisas com mais cuidado, preocupando-se com a sua retaguarda, enquanto a ofensiva trabalhava para colher o tento da vitoria, que surgiu aos 24 minutos, por intermedio de Bovio, depois de uma magnifica jogada do comandante de ataque. Bovio, antes de finalizar à meta, passou em grande estilo por Santos, vencendo Nelson com potente chute.

Em vão a Portuguesa procurou evitar a derrota, que surgia com o decorrer dos minutos finais do jogo. O São Paulo ficou então concentrado na defesa, preocupado em garantir o resultado. Mais alguns minutos de jogo, e mr. Eason colocou-lhe ponto final. Foi nessa ocasião que Brandãozinho, Renato e diversos outros jogadores "lusos", num gesto dos mais lamentaveis, procuraram agredir a Bovio. Este procurou fugir, na ocasião em que surgia Poy e varios outros sampaulinos em defesa de seu companheiro. Estabeleceu-se confusão, tendo a policia tomado parte ativa nos lamentaveis acontecimentos, que estão a merecer a atenção do Tribunal de Justiça Desportiva, pois, naturalmente, o representante não deixará de apontar, em seu relatorio, os fatos indisciplinares ocorridos domingo no Pacaembu', para que os responsaveis sejam severamente punidos.

Os dois quadros jogaram com a seguinte constituição:

SÃO PAULO: — Poy — Saltore e Mauro — Rui, Alfredo e Noronha — Friaça, Ponce de Leon, Bovio, Leopoldo e Dido.

PORTUGUESA DE DESPORTOS: — Nelson — Renato II (Santos) e Nino — Santos (Renato II), Brandãozinho e Manduco (Pinga I) — Renato I (Renato II), Pinga II, Nininho, Pinga I e Simão.

**JUIZ**

Mr. Eason, dirigente da partida, infelizmente, não confirmou o cartaz dos arbitros ingleses, principalmente na parte disciplinar. S. s. foi um dos causadores indiretos dos incidentes da partida. E' um dos mais fracos da leva de apitadores que a Inglaterra nos enviou.

**RENDA E PRELIMINAR**

A renda foi das melhores, tendo acusado a importancia de ..... 322.860 cruzeiros. Na preliminar houve empate pela contagem minima.

# REUNIÃO DO DEPARTAMENTO DE ESPORTES DO PARTIDO REPUBLICANO

Os diretores e membros do Departamento de Esportes do Partido Republicano estão convidados para uma importante reunião deste orgão, que será realizada dia 27 do corrente, ós 20,30 horas, no Diretorio "Esportivo" da Barra Funda, à rua Visconde de Taunay, 90, 1.o andar.

Nesta reunião serão debatidos assuntos de suma importancia para o Departamento, assim como instruções sobre o proximo pleito de 3 de outubro.

a) LUIZ GAMBETTA SARMENTO
Presidente

# O EXTRA C. BELENENSE CONQUISTOU A TAÇA "AMIZADE"

## 4 x 2 a contagem — Representado o deputado Salles Filho

No campo do Araritaguaba, da Vila Maria, realizou-se anteontem o aguardado encontro entre as turmas locais e as do Extra C. Belenense. O interesse invulgar pela luta prendia-se à conquista da Taça "Amizade", oferta do deputado republicano A. C. de Salles Filho.

Depois de uma peleja das mais renhidas, o Extra C. Belenense levou a melhor sobre o adversario, por 4 a 2.

As turmas apresentaram-se assim constituidas:

EXTRA C. BELENENSE — Matias; Mario e Nesto; Braga, Airton e Zé; Dinho, Claudio, Moreno, Bizilin e João.

EXTRA ARARITAGUABA — Eduardo; Nelson e Chico; Gumé, Armando e Nelo; China, Zezinho, Mario, Joaquim e Pipi.

Os tentos foram marcados para o Belenense, por Claudio (2), Buzilim e Dinho; para o Araritaguaba marcou Joaquim (2).

Atuou como juiz o sr. Alexandre Coelho Braga, com boa atuação, auxiliado pela disciplina reinante entre os 22 jogadores.

Depois do jogo, foi entregue a taça "Amizade" ao capitão do Extra Belenense, tendo logo em seguida havido uma "cervejada" de confraternização entre os disputantes e "torcidas", tambem oferecida pelo deputado Salles Filho, que, por motivo de força maior não pode comparecer, sendo representado pelos srs. Alexandre Vitorio Greghi e Bruno Possi.

# OS PRIMEIROS FRUTOS

**Todos os que acompanharam o desenvolvimento das provas em disputa do trofeu "Bandeirantes" ficaram empolgados com os excelentes resultados consignados pelos participantes. Tanto no concurso aquatico, efetuado na tarde de sabado em Pacaembu, como na sugestiva competição de atletismo. levada a efeito domingo, no estadio do Clube Atletico Paulistano, o nivel tecnico foi dos mais significativos. evidenciando, mais uma vez, quão proveitosa tem sido a campanha desenvolvida em prol do esporte interiorano.**

**As "performances" notaveis cumpridas por uma pleiade de jovens que já figurou nos principais acontecimentos esportivos do país e do continente, dizem bem do alto grau de preparo de alguns especialistas, o que nos anima a prognosticar feitos ainda mais expressivos num futuro proximo, quando outros empreendimentos, tambem de particular projeção nos circulos nacionais, serão transformados e novas oportunidades para aqueles que não descuidam o preparo fisico e tecnico, sempre objetivando indices de maior efeito, compativeis com o grau de desenvolvimento que logramos alcançar em algumas especialidades.**

**Estamos, agora, ingressando na fase de colheita de frutos oriundos da semeadura procedida há alguns anos. O "hinterland" paulista, com essa valorosa equipe de jovens atletas e nadadores, manifesta o seu agradecimento àqueles que em tão boa hora deliberaram prestigiar suas atividades esportivas, oferecendo maiores e melhores oportunidades aos seus militantes, e dessarte concorrendo para o desenvolvimento crescente em todos os setores.**

**Realmente majestoso foi o quadro que nos apresentou o trofeu "Bandeirantes" no corrente ano. Constituiu uma das mais significativas demonstrações do progresso esportivo interiorano, evidenciando tambem as esplendidas conquistas destes jovens, que são depositarios das esperanças dos que se batem pelo desenvolvimento das atividades esportivas, nas suas mais variadas ramificações.**

**O extenso programa de difusão e amparo aos esportes, a que se propôs o DEESP vem sendo cumprido de maneira a não deixar margem para duvidas quanto aos seus beneficos resultados, refletindo ao mesmo tempo sua franca aceitação em todos os recantos do Estado, onde centenas e centenas de praticantes das varias modalidades vêm dedicando particular atenção a estes sugestivos empreendimentos.**

**Estão, pois, de parabens os jovens interioranos por mais esta excelente demonstração de suas excepcionais possibilidades. — V.**

# RESULTADOS SURPREENDENTES APRESENTOU O CERTAME ATLETICO DO TROFEU "BANDEIRANTES"

## ANTONIO CARLOS SODRÉ PADILHA OBTEVE A EXCELENTE "PERFORMANCE" DE 14,26 NO SALTO TRIPLICE — OBTIDO O MELHOR INDICE DESTES ULTIMOS TEMPOS NO SALTO EM EXTENSÃO — SOBERBA VITORIA DE TAUBATÉ NA CLASSE FEMININA — CONVINCENTE VITORIA DOS CAMPINEIROS NO SETOR MASCULINO — AS MARCAS REGISTRADAS

Sob uma atmosfera de grande entusiasmo, foi promovido na tarde de domingo, na pista do estadio do Clube Atletico Paulistano, o certame do esporte-base enquadrado na disputa do trofeu "Bandeirantes", o vitorioso empreendimento que o DEESP anualmente proporciona aos jovens do interior bandeirante, e que tem por objetivo oferecer maiores oportunidades àqueles que longe dos grandes centros estão empenhados na melhoria de suas possibilidades nos diversos setores esportivos cultivados entre nós.

Já nos referimos inumeras vezes sob os beneficos resultados da sugestiva campanha empreendida pelo orgão oficial dos esportes em nosso Estado, e mais uma vez salientamos que os seus objetivos vêm sendo atingidos em cheio, e que dessa magnifica demonstração de vitalidade da gente do "hinterland" de nossa terra, tem valido o registro de resultados tecnicos sobremodo expressivos, revelando, assim, as excepcionais possibilidades dos jovens interioranos.

Na tarde de domingo, em cumprimento a um programa sobremodo expressivo, tivemos oportunidade de presenciar a confrontos sensacionais entre os mais categorizados competidores de que resultaram varias marcas de valor que alem de sua projeção no ambito do trofeu "Bandeirantes", tiveram tambem repercussão entre os melhores indices alcançados entre nós nestes ultimos tempos. Confirmaram-se, dessarte, todos os prognosticos tecidos em torno desta magnifica apresentação do esporte interiorano, esse imenso celeiro que vem abastecendo com valores de primeira grandeza, os quadros principais do atletismo de nossa terra.

Entre os niveis tecnicos de primeira grandeza, destacam-se, pelas suas excepcionais qualidades, os obtidos por Antonio Carlos Sodré Padilha e Vlamir Rocha, respectivamente, de Campinas e Santos. O primeiro deles logrou a marca extraordinaria de 14,26 no salto triplice, "performance" que revela suas magnificas condições de preparo fisico e tecnico, considerando-se a sua envergadura em relação a outros especialistas. O santista Vlamir Rocha tambem ofereceu-nos mais uma excelente demonstração de seu valor, ao consignar 7 metros na prova de extensão, indice que há muito tempo não vimos consignados nos principais cotejos do esporte-base nacional.

O setor feminino tambem nos apresentou algo de interessante, numa demonstração indiscutivel de que a salutar especialidade aumenta consideravelmente os seus quadros no "hinterland" paulista, o que nos valerá, dentro em breve, a conquista de autenticas "estrelas" do esporte-base feminino de nossa terra.

**OS RESULTADOS**

Foram os seguintes os resultados obtidos nas provas efetuadas na tarde de domingo na pista do Clube Atletico Paulistano:

**Provas Masculinas**

100 Metros rasos — 1.o, Nabucodonosor F. de Lima, Campinas, 10"9; 1.o, Jairo Santos, Santos, 10"9; 3.o, Euro de Oliveira Melo, Sorocaba, 11"3; 4.o, Augusto dos Santos, Santos, .. 11"5; 5.o, Dirceu Laudaris Pinto, Marilia; 6.o, João Vicente de Morais, Taubaté.

400 metros rasos — 1.o, Argemiro Roque, Campinas, 50"5 (recorde); 2.o, Pedro Marques, Santos, 53"10; 3.o, Erminio Correia, Campinas, 53"4; 3.o, Artur Mendes, Santos, 53"4; 5.o, Atalio Urpinati, Catanduva e 6.o, Arnaldo B. Ramos, Araçatuba.

800 metros rasos — 1.o, Alcides J. Barbosa, Campinas, ... 1'59"3; 2.o, Osmar Soalheiro, Santos, 2'06"2; 3.o, Antonio Padua, Taubaté, 2'07"7; 4.o, Olivio Pereira, Campos do Jordão, 2'09"4; 5.o, João Batista Alonso, Itapetininga; 6.o, Alvaro Cruz, Limeira.

3.000 metros rasos — 1.o, Antonio Barbosa, Campinas, 9'06" (recorde); 2.o, Pedro Andrade, Campinas, 9'17"; 3.o, Geraldo Correa Franco, Itapetininga, ... 9'27"3; 4.o, Olivio Pereira, C. Jordão, 9'47"4; 5.o, Nelson Oliveira, Catanduva e 6.o, Osmar Soalheiro, Santos.

Revezamento 4x100 metros — 1.a Turma — Santos — (Viana, Santos, Dalton e Menezes) ... 43"8 (recorde); 2.a turma — Campinas — (Argemiro, Kalil, Nabucodonosor e Lazaro), 43"9; 3.a turma — Sorocaba; 4.a turma — Araçatuma; 5.a turma — Catanduva; 6.a turma — Promissão.

Revezamento 4x400 metros — 1.o Campinas — (Argemiro, Alcides, Nabucodonosor, Lazaro), .. 9'29"2, (recorde); 2.o, Santos (Marques, Santos, Reipert e Menezes), 3'32"9; 3.o Catanduva, 3'53"6; 4.o, Campos do Jordão, 3'54"6; 6.o, Promissão e 6.o, Araçatuba.

110 metros com barreiras — 1.o, Lindolfo Jehá, Campinas, .. 16"5; 2.o, Valdir Moraes, idem, 17"2; 3.o, Roberto Carvalho, Santos, 17"6; 4.o, Luiz Quintiliano, Araçatuba, 18"2; 5.o, Arnaldo Ramos, idem; 6.o, Emigidio Santos, Campos do Jordão.

Salto em altura — 1.o, Vlamir Rocha, Santos, 1,80 (recorde); 2.o Guenio Nakara, Promissão, 1,75; 3.o, Ernesto de Freitas, Campinas, 1,75; 4.o, Antonio S. Sodré, Campinas, 1,75; 5.o, Roberto Duque, Itu', 1,70; 6.o, José Costa Menezes, Santos, 1,65.

Salto em extensão — 1.o, Vladir Rocha, Santos, 7,00 (recorde); 2.o, Antonio C. S. Padilha, Campinas, 6,81; 3.o, Roberto da S. Carvalho, Santos, 6,19; 4.o, Euro Oliveira Melo, Sorocaba, 6,11; 5.o, Manoel Gomes, Araçatuba, 5,82.

Salto triplice — 1.o, Antonio Carlos Sodré Padilha, Campinas, 14,26, (recorde); 2.o, Vladir Rocha, Santos, 13,29; 3.o, Luiz Quintiliano, Araçatuba, 13,16; 4.o Mario Franco, Santos, 12,58; 5.o Guenio Nakara, Promissão, 12,40; 6.o, Emidio Santos, C. Jordão, 12,13.

Salto com vara — 1.o, Orlando Couto, Santos, 3,30; 2.o, Guenio Nakara, Promissão, 3,20; 3.o, Misaki Idem, Promissão, 3,10; 4.o, Almir N. F. Oliveira, Santos, 3,10; 5.o, Kinichi Akakibara, S. José do Rio Preto, 3,00; 6.o, Massaiashu Arakaki, Sorocaba, 3,00.

Arremesso do dardo — Homens — 1.o, Osmar Duque, Itu', 50,95; 2.o, Tosiaki Tanaka, Promissão, 48,75; 3.o, Orlando Couto, Santos, 48,05; 4.o, Vitorio Pedroso, Sorocaba, 46,75; 5.o, Luiz Quintiliano, Araçatuba, 46,63; 6.o, Francisco Gonçalves Neto, Santos, 44,65.

Arremesso do disco — 1.o, Pardilham Goiano, Santos, 38,65; 2.o, Helio Peres Valverde, Campinas, 37,23; 4.o, Miguel Pera Filho, Campos do Jordão, 33,70.

Arremesso do Peso — Homens — 1.o, Osmar Duque, Itu', 13,10; 2.o, Pardilham Goiano, Santos, 12,49; 3.o, Francisco G. Neto, Santos, 11,76; 4.o, Helio Peres Valverde, Campinas, 11,67; 5.o, Ani Gonzales Blanco, Campinas, 11,17; 6.o, Luiz Quintiliano, Araçatuba, 10,88.

**Provas Femininas**

100 metros rasos — 1.o, Anice Leal Burgos, Santos, 13,2 (recorde); 2.o, Iracema Almeida, Taubaté, 13"5; 3.o, Ofelia Nani, Barra Bonita, 14"; 4.o, Clotilde Machado, Santos, 14"1; 5.o, Maria Faria, Taubaté; 6.o, Jeanete Ogawa, Marilia.

Revezamento 4x100 metros — 1.a turma de Santos (Clotilde, Idelite, Elza e Anice), 54"9 (recorde); 2.a, turma de Taubaté (Iracema, Eny, Maria e Ada), 55"7; 3.o, turma de Marilia, .. 55"8; 4.o, turma de Barra Bonita; 5.o, turma de Sorocaba.

Salto em altura — 1.o, Nazaré Lopes, Taubaté ,1,385 (recorde); 2.o, Eni Gomes de Almeida, Taubaté, 1,385 (recorde); 3.o, Dalva Edais, Sorocaba, 1,35; 4.o, Clarisse Galvão, Barra Bonita, 1,30; 5.o, Osvalda Nani, Barra Bonita, 1,25; 5.o, Janete Ogawa, Marilia, 1,25.

Arremesso do disco — 1.o, Maria Vieira, Sorocaba, 29,93 (recorde); 2.o, Abigail Nascimento, Barra Bonita, 27,85; 3.o, Irene Pereira, Marilia, 27,11; 4.o, Antonieta Joaninha Laino, Santos, 24,82; 5.o, Eny Peron, Marilia, 19,92.

**A CLASSIFICAÇÃO**

A classificação final dos concorrentes apresentou os seguintes resultados:

Classe Masculina — 1.o, Campinas, 161 pontos; 2.o, Santos, 157 pontos; 3.o, Promissão, 37; 4.o, Itu', 28; 5.o, Araçatuba, 24; 6.o, Sorocaba, 22; 7.o, Catanduva, 18; 8.o, Campos do Jordão, 14; 8.o, Itapetininga, 11; 10.o, Taubaté, 6; 11.o, Rib. Preto e Marilia, 2; 13.o, Limeira, 1.

Classe Feminina — 1.o, Taubaté, 47; 2.o, Santos, 45; 3.o, Barra Bonita, 23,5; 4.o, Sorocaba, 22; 5.o, Marilia, 19,5.

# VENCIDA POR PAULO MOACIR MORETI A PROVA EXTRA DE CICLISMO

## Joaquim Mendonça classificou-se em 2.o lugar — A S. E. "Galileu Sembranti" triunfou coletivamente — Os dez primeiros colocados

Com a participação de 58 competidores, realizou-se domingo ultimo a prova extra de ciclismo "Arimondi Falconi", promovida pela S. E. "Galileu Sembranti".

A competição reuniu destacados pedalistas, os quais lutaram pela conquitsa da vitoria, que foi alcançada por Paulo Moacir Moreti, do "General Motors" E. C., quando faltavam poucos metros para atingir a linha de chegada.

Em 2.o lugar, classificou-se Joaquim Mendonça, da S. E. "Galileu Sembranti", que chegou à distancia minima do vencedor.

Coletivamente triunfou a S. E. "Galileu Sembranti", colocando-se em 2.o o C. C. "Luiz Bergamo" e em 3.o a S. C. "Alda Alegrini".

A colocação dos dez primeiros classificados é a seguinte:

1.o — Paulo Moacir Moreti (General Motors E. C.), 1 h. 04' 45" 3|5; 2.o — Joaquim Mendonça (S. E. Galileu Sembranti), 1 h. 04'45 4|5; 3.o — Ivo Dobbns (S. C. Alda Alegrini), 1 h. 04' 46"; 4.o — Macario Augusto Lopes (S. C. Alda Alegrini), 1 h. 04'46" 3|5; 5.o — Mario de Lucca (C. C. Luiz Bergamo), 1 h. 04' 47"; 6.o — Mario Rossi (S. C. Alda Alegrini); 7.o — João de Sousa Filho (S. E. Galileu Sembranti); 8.o — Renato Zaneti (S. E. Galileu Sembranti); 9.o — Julio Bento Gonçalves (S. E. Galileu Sembranti); e 10.o — Rubens Churucoff (S. E. Galileu Sembranti).

# NOTAS CARIOCAS

RIO, 18. — No Estadio Municipal do Maracanã, verificou-se ontem uma cena de pugilato nos vestiarios, antes da realização do jogo Flamengo vs. America. O desportista Amado Benigno, não concordando com os pontos de vista do tecnico do Flamengo, sr. Candido de Oliveira, foi ao vestiario para protestar em altas vozes, insultando-o com violentas palavras que o visavam diretamente. Este não se controlando, investiu contra o ofensor, empenhando-se ambos em renhida luta. No decorrer da contenda, Benigno passou a insultar tambem a Francisco Abreu, diretor do Flamengo, o qual reagiu, passando a agredir, tambem, o provocador. Houve intervenção de terceiros, serenando-se os animos, terminando tudo sem maiores consequencias.

—— Em "Caio Martins" o Canto do Rio venceu ao São Cristovão, pela contagem de 4 a 3.

Os quadros: — CANTO DO RIO: — Joel — Wagner e Cosmes — Vicentini, Edecio e Serafim — Lupercio, Edmur, Geraldino, Carango e Raimundo. S. CRISTOVÃO: — Marujo — Doutor e Torbis — Nelson, Geraldo e Olavo — Geraldino, Carlyle, Rato, Maury e Reginaldo.

Foi juiz Gama Malcher. A renda foi de 7.531 cruzeiros. Na preliminar houve um empate por 3 tentos.

—— No estadio Proletario, o Bangu' voltou a golear na tarde de ontem, sendo que desta vez coube ao Bonsucesso ser derrotado pela alta contagem de 5 a 1.

Os quadros: — BANGU' — Borracha — Mendonça e Sula — Eloi, Mirim e Pinguela — Menezes, Zizinho, Calixto, Ismael e Simões. BONSUCESSO — Manga — Urubatão e Amauri — Cambui, Vitor e Gato — Cidinho, Maneco, Petralco, Cola e Totó.

Na preliminar o Bangu' venceu por 4 a 1. A renda foi de Cr$ 24.683,00. Mr. Dykes foi o juiz com bom desempenho.

—— America e Flamengo empataram por 2 pontos na principal partida da rodada.

Os quadros AMERICA — Osni — Joel e Osmar — Rubens, Osvaldinho e Godofredo — Natalino, Maneco, Dimas, Ranulfo e Jorginho. FLAMENGO — Claudio — Juvenal e Bigode — Osvaldo, Valter e Nelio — Aloisio, Dequinha, Durval, Lero e Esquerdinha. O arbitro da partida foi o inglês Sunderland. A renda foi de Cr$ 459.988,00. Na preliminar o Flamengo levou a melhor por 5 a 1.

—— No campo do Olaria, o Vasco da Gama conseguiu vence-lo pela contagem de 3 a 1.

Os quadros: — VASCO DA GAMA: — Barbosa — Augusto e Wilson — Eli, Danilo e Jorge — Alfredo, Ipojucan, Ademir, Lima e Dejair. OLARIA — Nilton — Amaro e Lamparina — Olavo, Jair e Ananias — Jarbas, Alcino, Maxwell, Washington e Esquerdinha. Foi juiz o sr. Mario Viana. A renda foi de 109.001,00 cruzeiros. Na preliminar o Vasco venceu por 4 a 3.

# FUTEBOL E LOTERIA

**ROMA, 18 (AFP) — Um habitante de Salemi, na Sicilia, ganhou 76.925.850 liras, por ter sido o unico apostador a acertar nos resultados dos 12 jogos da rodada do campeonato de futebol "Toto Calcio".**

**ROMA, 18 (AFP) — Um habitante de Salemi, na Sicilia, ganhou a soma de ... 76.925.850 liras, por ter sido o unico a acertar nos resultados dos 12 jogos oficiais italianos de futebol, que fornecem a base para a extração semanal da tradicional loteria peninsular, denominada "Toto Calcio".**

**Essa loteria versa sobre os resultados dos 10 jogos do campeonato da primeira divisão e de mais 2 da segunda. O felizardo apontou, um a um, de maneira exata, todos os resultados dessas partidas.**

# ENCERRADO BRILHANTEMENTE O II TORNEIO POPULAR DE TIRO AO ALVO

## VENCIDA POR WASSIMON SANTOS PEREIRA, DE BAURU, A PROVA DE REVOLVER — NA COMPETIÇÃO DE REVOLVER A VITORIA COUBE A MINORU KOZUKI, DE PRESIDENTE PRUDENTE — ALDA MENEZES FOI SUPERADA POR APRECIAVEL MARGEM — OS RESULTADOS GERAIS

Conforme noticiamos amplamente, foram realizadas domingo, nos "stands" da Associação Desportiva Floresta e do Clube de Regatas Tietê, as provas finais do II Torneio de Tiro ao Alvo, o magnifico empreendimento da entidade maxima especializada do Estado, que contou com o concurso de elevado numero de competidores, não só nas provas preliminares, como tambem nas finalissimas de anteontem.

Atestou o interesse que a competição logrou despertar nos meios esportivos, o numeroso publico que afluiu aos locais das provas, e o concurso entre os mais destacados especialistsa apresentou resultados notaveis, principalmente em carabina onde o primeiro colocado igualou o record, com 192 pontos, enquanto os seguintes onze classificados tiveram resultados acima do 2.o colocado da 1.a prova realizada em 1948.

A prova de revolver foi vencida por Wassimon Santos Pereira, de Bauru', que teve um desempenho brilhante. Esse atirador, aliás, era um dos mais serios candidatos à vitoria. Seu resultado de 175 pontos é 3 pontos menor que o recorde da prova, obtido em 1946 por Sebastião Ribeiro da Silva e pelo proprio Wassimon S. Pereira que terminaram a prova com igual contagem (178 pontos).

Os resultados apurados foram os seguintes:

1.o — Wassimon Santos Pereira — Bauru' — 175 pontos; 2.o — Cap. Moacir Hoelz — Taubaté — 170 pontos; 3.o — Cap. João A. Los Reis — Capital — 169 pontos; 4.o — Cap. Arizê Pais Brasil — Pirassununga — 168 pontos; 5.o — João Clemente — Catanduva — 162 pontos; 6.o — Aristides Citadino — Santos — 160 pontos; 7.o — Ari Paula Machado — Taubaté — 159 pontos; 8.o — Valdemar Castilho Oliveira — Catanduva — 158 pontos; 9.o — Paulino Corradi — Catanduva — 155 pontos; 10.o — Genesio Raposo — Campinas — 155 pontos.

Classificando-se a seguir: tte. Carlos A. Faria, cap. Divo Barsotti, tte. José M. Lutz Menezes, Asterio Braga, Paulo Amarante Araujo, tte. Lazaro Valter Ribeiro, F. Bierrenbach, tte. Mario Di Vicenzi, Joaquim A. Santos, Maria de Loudes Barbosa, Julio Cesar Verlangieri, Moacir Pires de Melo, Alfa Menezes, tte. Narciso A. Lage Jr., tte. José Ribeiro de Godoi, tte. cel. José F. Lameirão, sgto. Ademar Costa, Vicente P. Soares Filho e Francisco Trula.

A par dessa classificação, foi feita outra, apenas para concorrentes femininos, que apresentou o seguinte resultado:

1.o — Maria de Lourdes Barbosa — Taubaté — 139 pontos; 2.o — Alda Menezes — Campinas — 133 pontos; 3.o — Meirinéa B. Machado — Taubaté — 117 pontos; .o — Eliza Braga — Taubaté — 98 pontos; 5.o — Terezinha Vieira — Taubaté — 66 pontos.

A prova de carabina foi levantada brilhantemente por Minoru Kozuki de Presidente Prudente, com o resultado de 192 pontos, igual ao recorde de 1948, obtido por Miguel Kharmandalan. Esse elemento que concorrer pela primeira vez em provas de tiro ao alvo, revelou excepcionais qualidades, podendo em futuro proximo, se dedicar a treinos bem orientados, figurar com destaque entre os melhores atiradores registrados na F. P. T. A.

Os resultados apurados foram os seguintes:

1.o — Minoru Kozuki — Pres. Prudente — 192 pontos; 2.o — Paulo Afonso Ribeiro — Campinas — 190 pontos; 3.o — José Ribeiro Filho — Capital — 189 pontos; 4.o — Feliciano Penido Burnier — Campinas — 189 pontos; 5.o — Rolando Antonio Corradini — Sorocaba — 189 pontos; 6.o — João Clemente — Catanduva — 188 pontos; 7.o — Hugo Kluppel — Sorocaba — 188 pontos; 8.o — tte. Valdemar Castilho liveira — Catanduva — 188 pontos; 9.o — Hans Goldschmidt — Capital — 187 pontos; 10.o — Ralf Stetinger — Campinas — 185 pontos.

Classificaram-se a seguir: Valter Ambiel, cap. Arize Pais Brasil, Paulino Corradi, Saturno Boscoli, Teofilo Voleski, Ari de Paula Machado, Valdemar Amstalden, Leonardo Amstalden, Augusto Graci, Vicente P. Soares Filho, Meirimar Barbosa, Egidio Alberti, José Gonçalves Marques, Mario Di Vicenzi, Wassimon Santo Pereira, tte. Narciso Azevedo Lage, tte. José M. Lutz Menezes, cap. Raul Lancelotti, Aristides Citadino, tte. José Varella, tte. José Ribeiro de Godoy, tte. Aparecido A. Gurgel, e tte. Lazaro Valter Ribeiro.

A colocação obtida pelas localidades participantes foi:

| | | Pontos |
|---|---|---|
| 1.o | Presidente Prudente (desempate) .. .. | 50 |
| 2.o | Bauru' .. .. .. .. | 50 |
| 3.o | Campinas .. .. .. | 47 |
| 4.o | Capital .. .. .. .. | 42 |
| 5.o | Taubaté .. .. .. | 35 |
| 6.o | Catanduva .. .. .. | 25 |
| 7.o | Pirassununga (desempate) .. .. .. | 15 |
| 8.o | Sorocaba .. .. .. | 15 |
| 9.o | Santos .. .. .. .. | 7 |

As localidades de Helvetia, Rio Preto e Ribeirão Preto não alcançaram pontos.

# 5 POR DIA...

**1 — A primeira turma de futebol que veio ao Brasil, por via aerea, foi um quadro argentino: a turma principal do Velez Sarsfield, de Buenos Aires. Isso se deu em 1936. E os argentinos foram derrotados: pelo Vasco, no Rio, por 3 a 2, e pelo Palestra, em S. Paulo, por 5 a 1.**

*

**2 — Afirmava-se que, no seculo XIII, St. Bernardine, de Sirene, Italia, teria encetado grande campanha contra o box com os "cestos" O notavel eclesiastico, em suas predicas, condenava as lutas de vida e morte. Lutas em que o vencedor geralmente, saia estropiado e o vencido, quase sempre morto. E St. Bernardine teria conseguido entre a mocidade de seu tempo um box mais humano. Box a punhos completamente nus.**

*

**3 — No ano 720, antes de Cristo, na decima quinta Olimpiada, Orsipo, corredor famoso dos espartanos, quase ao atingir à meta, teve as pernas embaraçadas pela faixa que trazia à cintura. Assim mesmo, triunfou. Devido a esse fato, os atletas passaram a correr completamente nus...**

*

**4 — Em 16 de setembro de 1922, no Rio, devia efetuar-se o primeiro campeonato sul-americano de remo. Inscreveram-se barcos argentinos, uruguaios e brasileiros. Os argentinos e uruguaios, à ultima hora, desistiram de correr na enseada do Botafogo. E os brasileiros correram sozinhos. . Em outriggers a 4, com patrão (7'22"), skiff (8'25) e double-skiff (8'27 8|10)**

*

**5 — Sempre foram famosos os encontros Corintians-Palestra (ou Palmeiras). De certa feita, até houve uma "melhor de três" entre esses dois famosos. Foi em 1936. No 1.o jogo, Palestra, 1 a 0... Gol de um escanteio. Houve confusão. Os corintianos reclamaram, mas o arbitro (Edgard da Silva Marques) manteve o gol. O Corintians deixou o campo... — L.S.**

DR. HOMERO MORELLI
Cirurgião-Dentista
Cirurgia — Clinica — Protese.
RAIOS X
Consultorio: Praça da Republica, 299 — 4.o andar — Sala 413 — Telefone: 6-4696 — S. Paulo.

# Amanhã o regresso do "Bowling Green" aos Estados Unidos

Deverá deixar o Rio amanhã, por uma aeronave "El Conquistador del Cielo" da Braniff Airways, em viagem de regresso aos Estados Unidos, a equipe de basquetebol do "Bowling Green State College", de Toledo, Estado de Ohio, que veio ao Brasil sob o patrocinio da Confederação Brasileira de Basquetebol.

O "team" do Bowling Green, que se encontra em nosso país desde o mês passado, tendo chegado pela Braniff, já realizou um regular numero de jogos, nos quais enfrentou equipes cariocas, paulistas e mineiros. Até agora os norte-americanos lograram obter a vitoria em três das cinco partidas que disputaram.

# NOTAS CAMPINEIRAS

ATIS NO PROFISSIONALISMO — Desta vez é com insistencia que se fala no aproveitamento do otimo centro-avante Atis, do amador da Ponte Preta, no quadro principal de profissionais. E bom que se note que o rapaz tem qualidades e que os elementos que já foram experimentados, para cobrir a saida de Servilio, não acertaram de maneira alguma.

* * *

ARI, UM ESPETACULO — O guardião Ari, do "onze" de aspirantes do Guarani, e que pertenceu ao Sanjoanense, recentemente contratado, vem sendo um espetaculo nos treinos do "Bugre". Em sua estréia, no certame, Ari "abafou a banca". Arlindo já tem um reserva à altura.

* * *

NOVOS UNIFORMES — Para os proximos Jogos Abertos, no corrente ano, a representação campineira apresentar-se-á com novos uniformes, a ela doados.

* * *

VOLTA DE QUASE TODOS — Pelos resultados obtidos pelo "onze" da Ponte Preta no certame do corrente ano, é bem possivel que se dê a volta da maior parte dos elementos dispensados há bem pouco tempo. Ao que tudo indica, quem tem sua saida quase certa é o tecnico Begliomine, pretendido por dois clubes de real prestigio, cujos nomes não foram divulgados.

# RESENHA DOS FATOS ESPORTIVOS

CAMPEONATO BRASILEIRO DE PUGILISMO — Alegando dificuldades financeiras, a entidade paraense acaba de enviar um oficio à Confederação Brasileira de Pugilismo, desistindo de patrocinar o Campeonato Brasileiro de Pugilismo, que deveria ter como séde a capital do Pará.

* * *

BOVIO PODERA' SER SUSPENSO — Durante o encontro que o São Paulo sustentou contra a Portuguesa, diversos elementos estiveram envolvidos em questões disciplinares. Bovio, por exemplo, poderá ser suspenso pelo T. J. D., pela agressão ao zagueiro Renato, da Portuguesa de Desportos, caso, é claro, o representante o denuncie...

* * *

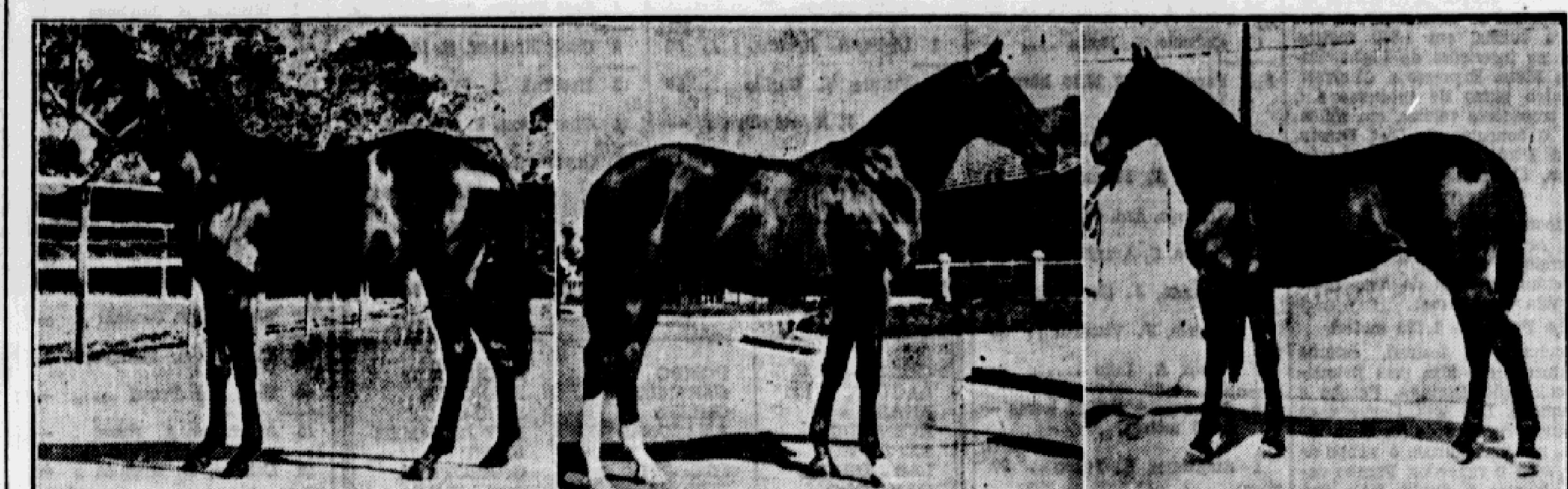
NENÉ E SERVILIO PARA O IPIRANGA — Ficando isolado no primeiro posto do campeonato paulista, pretende o Ipiranga conquistar diversos reforços, a fim de garantir tão privilegiada posição. Assim é que estão em vias de ser contratados pelos clube da "Colina Historica" Servilio e Nené. Este ultimo já militou em suas hostes, estando atualmente cumprindo pena disciplinar no Corintians.

* * *

ODAIR NA LIDERANÇA DOS "ARTILHEIROS" — Conquistando dois tentos contra o Nacional, Odair do Santos, acaba de firmar-se na liderança dos "artilheiros", com muita possibilidade de sagrar-se o "artilheiro-mór" do atual certame.

# GUATAMBU' GANHOU DISPARADO O PREMIO «JOCKEY CLUB DO RIO GRANDE DO SUL»

## Reaparece "voando" o filho de Trunfo — O favorito Hiron falhou ao peso dos quilos — Jaborandi ganhou em "olho mecanico" o premio "Pauli-Poli" — Lumiar venceu o "handicap" misto e Frutuoso logrou a segunda vitoria de sua campanha — Lenita, Isleda, Irish Star e Araguaya, os demais vencedores da tarde turfistica de anteontem — Movimento geral



CONCORRENTES AO TITULO DE CAMPEÃO DA GERAÇÃO DE 50 — Aí estão mais alguns concorrentes à Exposição e aos leilões, que serão realizados, respectivamente, na tarde de 22 e nas noites de 25 e seguintes, em Cidade Jardim. À esquerda, o potro Usanio, por Pizarro, crioulo do "Tamboré"; ao centro, Crepusculo, um filho de Foxchase que representará a criação do haras "Bocaiana" e, à direita, o primeiro filho de Babalu', ex-Fontova, (por Lord Wembley) — o potro Cervantes, do Haras "Anhanguéra".

A portaria do Juiz de Menores proibindo a entrada de menores de 14 anos no hipodromo entrou em vigor, na tarde de anteontem, e o nosso campo de corridas já experimentou as consequencias. Muitas familias ali não puderam comparecer e, assim, não foi dos maiores o publico presente à 78.a jornada. Mas não faltou entusiasmo, não faltou a mulher paulista exibindo suas ricas "toilettes" de verão.

As diversas provas de anteontem ofereceram resultados geralmente aguardados. Tivemos finais renhidos e não faltaram aplausos aos diversos ganhadores.

A carreira basica da tarde — o premio "Jockey Club do Rio Grande do Sul", em milha e meia — resolveu-se favoravelmente a Guatambu', que reapareceu correndo muito e logrou uma vitoria facil e de todo recomendativa. O filho de Trunfo, sob a monta de Omario, dividiu ..ia, deixando em segundo o Maganão, que, afinal, confirmou em boa parte os excelentes privados que vinha fornecendo.

Hiron, o favorito do pareo, sucumbiu ao peso dos quilos, como temiamos. Na verdade portou-se bem. Esteve sempre presente e lá pelos 800 metros foi ainda violentamente trancado. Não esmoreceu e voltou na reta, mas sem tempo para ameaçar a posição de lider de Guatambu' e mesmo para desalojar Maganão do segundo posto. Acabou fora de marcador o filho de Helium.

### LENITA ABRIU A FESTA E IGAPO' "BANHOU" ESTRONDOSAMENTE

Igapó foi elevado a um favoritismo e nada justificado. Vendeu 10 mil e tantas poules, num total de 19 mil, e acabou fora de marcador. Na reta brigou muito com Mandrake pelo segundo posto, mas acabou esmorecendo.

Lenita, que já confirmara seus privados, ha uma semana, voltou a correr bem, embora em turma de maior respeito. Fez sua a vitoria, com boa facilidade, trazendo dominada a situação desde os primeiros metros da reta.

Mandrake, embora sobrecarregado, portou-se bem. Acabou no segundo posto.

### ISLEDA GANHOU BEM

Amorosa foi a favorita. Mas vendeu apenas duas mil poules a mais que Isleda. Não correspondeu, tambem, mas teve melhor sorte que Igapó. Acabou no marcador, servindo de escudeira a Isleda.

A filha de Isleno correu muito. Tomou parte ativa em toda a carreira e na reta melhorou para segundo, logo depois que Amorosa tomou a dianteira. Forçou e resolveu a seu favor a situação.

Petibiriba não correu grande coisa e A.B.C. e Aladim brigaram muito pela liderança, "quebrando-se" mutuamente, antes mesmo de atingir a reta a carreira.

### IRISH STAR NA MÃO DO MESTRE GANHOU

Muito dividido o jogo no terceiro pareo, mas com as honras de favorito o Hamlet. Não correu mal, mas correu muito menos do que o fizera ha uma semana e acabou fora de marcador. "Banhou" estrondosamente.

Irish Star, que teve uma direção das mais felizes, foi o ganhador. Tarde, muito tarde, apareceu o Pinkerton, que nos primeiros metros da carreira foi violentamente trancado. Voltou esse pilotado de Olavo e ainda teve tempo de formar a dupla, ameaçando a posição de Irish Star. Contentou-se, porem, com o segundo, já que os surpreendeu a linha de sentença.

Deriva andou sempre em carreira. Pirata tambem portou-se bem. Não tardam a ganhar esses animais.

### FRUTUOSO MANHEIROU E APANHOU MUITO, MAS GANHOU

Com a deserção de Grey Prince, tocou a Frutuoso o favoritismo. Mas bastante amparado tambem nas apostas foi o First Empire. E não deu outra coisa. A formula favorita vingou na ordem.

Frutuoso cumpriu na dianteira todo o percurso. Não fugiu grande coisa na primeira fase, mas dividiu raia na reta. Manheirou a valer. Tentou abrir em toda a reta e exigiu de Garcia muito trabalho para não desgarrar. Apanhou um bocado na cara, mas não esmoreceu e fez sua a vitoria.

First Empire tomou a segunda colocação pouco antes dos 600 metros e conservou para si esse posto, sem ser molestado, até a linha de sentença.

### LUMIAR NO "HANDICAP" "IMPRENSA"

Não foi das melhores a largada do pareo de velocidade. Sagramor apanhou uma partida feliz. Largou escapada, como se diz, mas não correu na frente mais do que duzentos metros. O ligeiro Zoco foi busca-la e mais adiante Looping tambem por ela passou.

Na reta, Looping tentou dar caça ao ponteiro. Zoco fugiu sempre, mas de trás vieram Lumiar e Califa. Com ação impressionante, Lumiar alcançou os ponteiros pouco depois das pedras e, mais adiante, resolveu a situação a seu favor. Correspondeu assim ao grande favoritismo a que foi elevado.

Califa tambem correu muito no final. Chegou a tempo de formar a dupla, ficando Zoco com o terceiro posto, fora de marcador.

Insolito andou se escondendo.

### JABORANDI GANHOU E METEU TEMPO

Gostosão foi o favorito, mas vendeu apenas 600 poules a mais que Edacelera. Não correspondeu, como tambem não correspondeu a Edacelera. Mas esta, mais feliz, terminou em placê e exigiu alto preço pelo insucesso.

Jaborandi correu mais do que se podia esperar. Na reta, depois de desalojar Gostosão, defendeu-se com unhas e dentes da carga cerrada de Edacelera. Acabou levando a melhor, mas entrou em cena o "olho mecanico". A marca, altamente recomendativa — 95" 6|10 para os 1.500 metros.

Guazil ainda desta feita não confirmou seus excelentes privados.

### ARAGUAYA VENCEU DERRADEIRA PROVA

Gracinha, sem que se saiba o porque, apareceu como destacada favorita. Por certo alguma grande acumulada fechando com a filha de Trunfo. Mas o pior é que ele nem apareceu. Terminou num dos ultimos postos.

Araguaya acabou ganhando. Correu no meio do pelotão e atropelou na reta. Alcançou o ponteiro Luzitano nas tribunas e levou a melhor, facilmente, para lograr a segunda vitoria de sua campanha.

Luzitano, que fez todo o "train", esmoreceu muito no final e perdeu ainda o segundo para Campo Alegre.

### MOVIMENTO GERAL

Foram os seguintes os resultados gerais das diversas carreiras de anteontem, à tarde, em Cidade Jardim:

#### 1.o PAREO — 1.500 METROS

1.o Lenita, 49 ks., J. Taborda; 2.o Mandrake, 58 ks., O. Reichel; 3.o Igapó, 56 ks., L. Gonzalez; 4.o Leonês, 54 ks., A. Altran; 5.o Cabalista, 54 ks., R. Zamudio; 6.o Ouro Fino, 54 ks., M. Signoretti. Tempo: 98" 2|10. Rateios: Vencedor Cr$ 61,00; dupla (24) Cr$ 29,00. Placês: Cr$ 29,00 e Cr$ 29,00. Movimento: Cr$ 454.030,00. Tratador: R. Cesar. Criador: Peixoto de Castro Jr. Proprietario: Mario de Almeida.

A ganhadora é zaina, tem 6 anos, nasceu em S. Paulo e é filha de Royal Dancer e Clarinada.

QUANTO PAGARIAM...

| | Vencedor | | Duplas | |
|---|---|---|---|---|
| | | | 12 | 134,00 |
| | | | 13 | 551,00 |
| 1 | Cab. Leonês | 92,00 | 14 | 31,00 |
| 3 | Ouro Fino | 179,00 | 23 | 414,00 |
| 4 | Igapó | 15,00 | 34 | 112,00 |
| 5 | Mandrake | 40,00 | 11 | 849,00 |
| | | | 44 | 27,00 |




Comoda a vitoria de Lenita e com luz. Mandrake formou a dupla e saiu do marcador o grande favorito Igapó.

#### 2.o PAREO — 1.500 METROS

1.o Isleda, 56 ks., O. Reichel; 2.o Amorosa, 56 ks., C. Bini; 3.o Pitibiriba, 55 ks., W. O. Silva; 4.o ABC, 55 ks., M. Signoretti; 5.o Aladim, 58 ks., R. Zamudio. Tempo: 98" 2|10. Rateios: Vencedor, Cr$ 31,00; dupla (13) Cr$ 31,00. Placês: Cr$ 15,00 e Cr$ 14,00. Movimento: Cr$ 559.460,00. Tratador: P. Taborda. Proprietario: M. D'Andréa.

A ganhadora é castanha, tem 5 anos, nasceu no Rio Grande do Sul e é filha de Isleno e Ziman.

QUANTO PAGARIAM...

| | Vencedor | | Duplas | |
|---|---|---|---|---|
| 2 | Petibiriba | 34,00 | 12 | 39,00 |
| 3 | Amorosa | 23,00 | 14 | 64,00 |
| 4 | Aladim | 254,00 | 23 | 44,00 |
| 5 | A. B. C. | 62,00 | 24 | 102,00 |
| | | | 34 | 58,00 |
| | | | 44 | 421,00 |




Outra vitoria facil — a de Isleda, sem ser a favorita. Amorosa completou o marcador.

#### 3.o PAREO — 1.400 METROS

1.o Iris Star, 58 ks., L. Gonzalez; 2.o Pinkerton, 54 ks., O. Rosa; 3.o Hamlet, 55 ks., M. Signoretti; 4.o Deriva, 52 ks., R. Urbina; 5.o Pirata, 53 ks., R. Zamudio; 6.o Cleveland, 50 1|2 ks., W. O. Silva; 7.o Gume, 56 ks., L. Osorio; 8.o Habanera, 54 ks., A. Rosa. Tempo: 89" 4|10. Rateios: Vencedor Cr$ 35,00; dupla (24) Cr$ 66,00. Placês: Cr$ 19,00 e Cr$ 24,00. Movimento: Cr$ 738.400,00. Tratador: O. Rosa. Criador: José Paulino Nogueira. Proprietario: Stud Vice Rey.

O ganhador é tordilho, tem 5 anos, nasceu em S. Paulo e é filho de Lunar e Aurea Maud.

QUANTO PAGARIAM...

| | Vencedor | | Duplas | |
|---|---|---|---|---|
| | | | 12 | 42,00 |
| | | | 13 | 50,00 |
| 1 | Ham.-Cleveland | 31,00 | 14 | 79,00 |
| 3 | Deriva | 92,00 | 23 | 45,00 |
| 4 | Pirata | 40,00 | 34 | 45,00 |
| 5 | Pinkerton | 45,00 | 11 | 754,00 |
| 6 | Gume | 153,00 | 22 | 292,00 |
| | | | 33 | 166,00 |
| | | | 44 | 370,00 |




Final dificil, mas Irish Star levou a melhor. Pinkerton, que teve uma carreira desfavoravel, foi segundo.

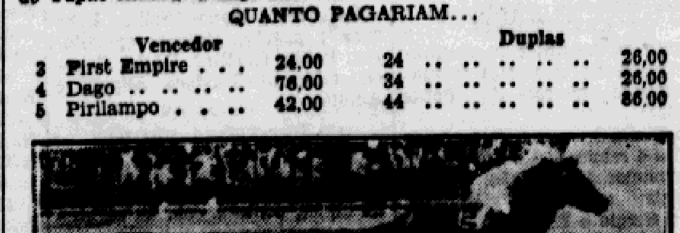
#### 4.o PAREO — 1.300 METROS

1.o Frutuoso, 55 ks., E. Garcia; 2.o First Empire, 55 ks., O. Rosa; 3.o Dago, 55 ks., J. Carvalho; 4.o Pirilampo, 55 ks., O. Reichel. Não correu Grey Prince. Tempo: 82" 1|10. Rateios: Vencedor Cr$ 21,00; dupla (23) Cr$ 26,00. Placês: Cr$ 12,00 e Cr$ 13,00. Movimento: Cr$ 349.370,00. Tratador: A. Bernardini. Criador: Alcides Lara Campos. Proprietario: Rubens Salem.

O ganhador é alazão, tem 3 anos, nasceu em S. Paulo e é filho de Tupac Amaru' e Bigorna.

QUANTO PAGARIAM...

| | Vencedor | | Duplas | |
|---|---|---|---|---|
| 3 | First Empire | 24,00 | 24 | 26,00 |
| 4 | Dago | 76,00 | 34 | 26,00 |
| 5 | Pirilampo | 42,00 | 44 | 86,00 |




Manheirando e apanhando na cara, mas muito facil, ganhou o Frutuoso. First Empire em segundo descolorido.

#### 5.o PAREO — 1.300 METROS

1.o Lumiar, 58 ks., L. Gonzalez; 2.o Califa, 54 ks., R. Olguin; 3.o Zoco, 51 ks., O. Santos; 4.o Insolito, 58 ks., E. Garcia; 5.o Looping, 55 ks., R. Pacheco; 6.o Sagramor, 54 ks., R. Urbina; 7.o Percal, 54 1|2 ks., L. Osorio. Tempo: 83". Rateios: Vencedor Cr$ 17,00; pupla (13) Cr$ 21,00. Placês: Cr$ 13,00 e Cr$ 18,00. Movimento: Cr$ 917.880,00. Tratador: F. V. Navarro. Criador: Cantido G. Paula Machadd. Proprietario: Alberto José da Motta.

O ganhador é tordilho, tem 4 anos, nasceu em S. Paulo e é filho de Funny Boy e Chanson.

QUANTO PAGARIAM...

| | Vencedor | | Duplas | |
|---|---|---|---|---|
| 2 | Looping | 78,00 | 12 | 34,00 |
| 3 | Insolito | 142,00 | 14 | 54,00 |
| 4 | Percal | 76,00 | 23 | 78,00 |
| 5 | Califa | 45,00 | 24 | 185,00 |
| 6 | Sagramor | 311,00 | 34 | 165,00 |
| 7 | Zoco | 114,00 | 22 | 790,00 |
| | | | 33 | 296,00 |
| | | | 44 | 1.459,00 |




Só apareceu na reta e ganhou facil o grande favorito Lumiar. Califa, segunda força, formou a dupla.

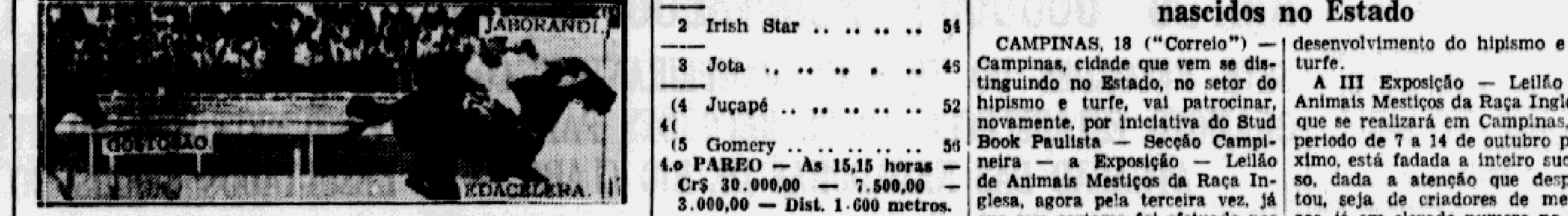
#### 6.o PAREO — 1.500 METROS

1.o Jaborandi, 52 ks., J. P. Sousa; 2.o Idacelera, 54 ks., E. Garcia; 3.o Gostosão, 58 ks., R. Zamudio; 4.o Irun, 55 1|2 ks., L. Gonzalez; 5.o Guazil, 51 ks., J. Taborda; 6.o Banjo, 58 ks., L. Carvalho; 7.o Omar, O. Reichel. Tempo: 95" 6|10. Rateios: Vencedor Cr$ 130,00; dupla (23) Cr$ 75,00. Placês: Cr$ 33,00 e Cr$ 15,00. Movimento: Cr$ 973.210,00. Tratador: J. Godoy. Criador: Candido G. Paula Machado. Proprietario: Mario Scotti.

O ganhador é zaino, tem 5 anos, nasceu em S. Paulo e é filho de Santarem e Zagala.

QUANTO PAGARIAM...

| | Vencedor | | Duplas | |
|---|---|---|---|---|
| | | | 12 | 19,00 |
| 1 | Gostosão | 23,00 | 13 | 105,00 |
| 2 | Edacelera | 24,00 | 14 | 69,00 |
| 3 | Guazil | 123,00 | 24 | 52,00 |
| 5 | Omar | 336,00 | 34 | 209,00 |
| 6 | Banjo | 101,00 | 22 | 142,00 |
| 7 | Irun | 89,00 | 33 | 1.420,00 |
| | | | 44 | 366,00 |




Final preto, mas Jaborandi defendeu-se bem e ganhou. Edacelera ficou com o segundo posto.

#### 7.o PAREO — 2.400 METROS

1.o Guatambu', 56 ks., O. Reichel; 2.o Maganão, 51 ks., R. Pacheco; 3.o Hiron, 60 ks., L. Gonzalez; 4.o Espargo, 53 ks., O. Rosa; 5.o Miraculo, 53 ks., A. Nobrega; 6.o Doll, 53 ks., E. Garcia; 7.o Adail, 53 ks., R. Zamudio; 8.o Lufa Lufa, 52 1|2 ks., A. Rosa. Tempo: 157" 3|10. Vencedor Cr$ 45,00; dupla (24) Cr$ 305,00. Placês: Cr$ 33,00 e Cr$ 112,00. Movimento: Cr$ 1.024.630,00. Tratador: J. B. Ivo. Criador: Erasmo Assunção. Proprietario: Irmãos Assunção.

O ganhador é castanho, tem 4 anos, nasceu em S. Palulo e é filho de Trunfo e Zurra.

QUANTO PAGARIAM...

| | Vencedor | | Duplas | |
|---|---|---|---|---|
| | | | 12 | 224,00 |
| | | | 13 | 31,00 |
| 1 | Esp.-Miraculo | 33,00 | 14 | 38,00 |
| 2 | Mag.-L. Lufa | 202,00 | 23 | 304,00 |
| 3 | Hiron | 24,00 | 34 | 29,00 |
| 4 | Adail | 128,00 | 11 | 154,00 |
| 6 | Doll | 54,00 | 22 | 1.613,00 |
| | | | 33 | 140,00 |
| | | | 44 | 151,00 |




Ganhou disparado o Guatambu'. No final nem conhecimento tomou dos adversarios. Maganão fez todo o "train" e acabou conservando o segundo posto.

#### 8.o PAREO — 1.400 METROS

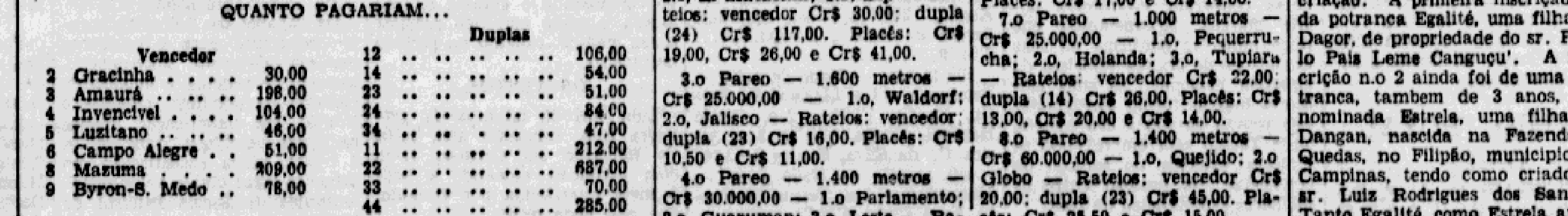
1.o Araguaya, 56 ks., O. Rosa; 2.o Campo Alegre, 56 ks., G. Greme Jr.; 3.o Lusitano, 54 ks., J. Alves; 4.o Byron, 53 1|2 ks., M. Signoretti; 5.o Mazuma, 54 ks., R. Pacheco; 6.o Sem Medo, 56 ks., L. Gonzalez; 7.o Gracinha, 54 ks., O. Reichel; 8.o Invencivel, 56 ks., R. Zamudio; 9.o Amaurá, 56 ks., A. Nery. Não correu Embauba. Temos 91". Rateios: Vencedor Cr$ 53,00; dupla (13) Cr$ 48,00 Placês: Cr$ 21,00, Cr$ 20,00 e Cr$ 16,00. Movimento: Cr$ 1.049.670,00. Tratador: M. Branco. Proprietario: Almeida Prado e Assunção.

O ganhador é castanho, tem 4 anos, nasceu em S. Paulo e é filho de Sultan e Cortina.

QUANTO PAGARIAM...

| | Vencedor | | Duplas | |
|---|---|---|---|---|
| 2 | Gracinha | 30,00 | 12 | 106,00 |
| 3 | Amaurá | 198,00 | 14 | 54,00 |
| 4 | Invencivel | 104,00 | 23 | 51,00 |
| 5 | Luzitano | 46,00 | 24 | 84,00 |
| 6 | Campo Alegre | 51,00 | 34 | 47,00 |
| 8 | Mazuma | 209,00 | 11 | 212,00 |
| 9 | Byron-S. Medo | 78,00 | 22 | 687,00 |
| | | | 33 | 70,00 |
| | | | 44 | 285,00 |

Movimento geral de apostas: Cr$ 6.066.650,00. Movimento dos concursos: Cr$ 242.520,00. Movimento dos portões: Cr$ 35.130,00. Raia de areia leve.




# A PROXIMA SABATINA PAULISTA

## OITO CARREIRAS VISTOSAS NO CONJUNTO

O Jockey Club de S. Paulo alinhou, ontem, o seguinte programa para as carreiras de sabado à tarde, em Cidade Jardim:

**1.o PAREO — Às 13,45 horas — Cr$ 35.000,00 — 7.000,00 — 3.500,00 — Dist. 1.200 metros.**

Ks.
1 Buonaparte .. 55
2 Dongo .. 55
3 Mosqueteiro .. 55
(4 Mono Solo .. 55
4(
(5 Damasceno .. 55

**2.o PAREO — Às 14,15 horas — Cr$ 20.000,00 — 6.000,00 — 3.000,00 — 2.000,00 — Dist. 1.300 metros.**

Ks.
(1 Solarina .. 56
1(
(2 Iron .. 58
(3 Dehês .. 54
2(
(4 Impía .. 52
(5 Sarambu' .. 52
3(
(6 Buzaid .. 58
(7 Media Luz .. 52
4(
(8 Constellation .. 58

**3.o PAREO — Às 14,45 horas — Cr$ 30.000,00 — 6.000,00 — 3.000,00 — Dist. 1.300 metros.**

Ks.
1 Gostosão .. 52
2 Irish Star .. 54
3 Jota .. 45
(4 Juçapé .. 52
4(
(5 Gomery .. 56

**4.o PAREO — Às 15,15 horas — Cr$ 30.000,00 — 7.500,00 — 3.000,00 — Dist. 1.600 metros.**

Ks.
1 Gondoleiro .. 56
2 Mitene .. 54
(3 Acafim .. 56
3(
(4 Miss Kid .. 54
(5 Gracinha .. 54
4(
(6 Escama .. 54

**5.o PAREO — Às 15,45 horas — Cr$ 30.000,00 — 7.500,00 — 3.000,00 — Dist. 1.000 metros.**

Ks
1 Faisca .. 54
(2 Giesta .. 54
2(
(3 Princeza do Oeste .. 54
(4 Condestavel .. 56
3(
(5 Turquesa Persa (x) .. 54
(6 Javalí .. 56
4(
(7 Jaminda .. 54
(x) ex-Xamata

**6.o PAREO — Às 16,15 horas — Cr$ 35.000,00 — 10.500,00 — 5.250,00 — 3.500,00 — Dist. 1.200 metros.**

Ks
(1 Berzelina .. 55
1(2 Nebulosa .. 55
(3 Cartada .. 55
(4 Kamar .. 55
2(5 Homenagem .. 55
(6 Cirandinha .. 55
(7 Jilka .. 55
3(8 Foxtion .. 55
(9 Kilt .. 55
(10 Kielce .. 55
4(11 Diabinha .. 55
(" Devassa .. 55

**7.o PAREO — Às 16,45 horas — Cr$ 25.000,00 — 7.500,00 — 3.750,00 — 2.500,00 — Dist. 1.400 metros.**

Ks.
(1 Jeitosa .. 52
1(
(2 Hanover .. 56
(3 Pinkerton .. 54
2(
(4 Peri-Peri .. 54
(5 Hamlet .. 58
3(
(6 Jaza .. 50
(7 Strenua .. 50
4(
(8 Sunny .. 50

**8.o PAREO — Às 17,15 horas — Cr$ 20.000,00 — 6.000,00 — 3.000,00 — 2.000,00 — Dist. 1.500 metros.**

Ks.
(1 Cherie .. 56
1(
(2 Rio Tua .. 54
(3 Pinhal .. 58
2(4 Solemar .. 54
(5 Sentinella .. 54
(6 Guaporé .. 58
3(7 Ipu' .. 50
(8 Helepole .. 52
(9 Islecha .. 48
4(10 Itacrubi .. 52
(11 Casiotauro .. 56

O 2.o pareo é reservado a aprendizes e joqueis até 10 vitorias.

O 5.o pareo, será corrido na pista de grama, os demais na de areia.

# EXPOSIÇÃO-FEIRA NO BONFIM

## Em outubro o certame — Inscrições até o dia 20 do corrente — Potros e potrancas mestiços nascidos no Estado

CAMPINAS, 18 ("Correio") — Campinas, cidade que vem se distinguindo no Estado, no setor do hipismo e turfe, vai patrocinar, novamente, por iniciativa do Stud Book Paulista — Secção Campineira — a Exposição — Leilão de Animais Mestiços da Raça Inglesa, agora pela terceira vez, já que esse certame foi efetuado nos anos de 1948 e 1949. Trata-se de um empreendimento louvavel e digno, que conta com a direção do Stud Book Paulista — Secção de Campinas e figurando como patrocinadores o Serviço de Remonta e Veterinaria do Exercito e os joquei-clubes de São Paulo e Campinas.

### DESFILE DE FUTUROS CAMPEÕES

A exposição — leilão de animais mestiços enseja uma grande oportunidade aos criadores do Estado de São Paulo, que cuidam com um carinho patriotico do engrandecimento do rebanho mestiço. Provoca o desfile dos animais de 3 a 5 anos, mostrando a todos a evolução da criação de animais mestiços, criação essa que, no momento, é desenvolvida cuidadosamente, com vistas ao interesse comercial, em face das oportunidades novas diante do aparecimento de novos centros de desenvolvimento do hipismo e do turfe.

A III Exposição — Leilão de Animais Mestiços da Raça Inglesa, que se realizará em Campinas, no periodo de 7 a 14 de outubro proximo, está fadada a inteiro sucesso, dada a atenção que despertou, seja de criadores de mestiços, já em elevado numero no Estado, seja pelas perspectivas de aquisições compensadoras de animais que poderão vir a ser os campeões das futuras temporadas dos hipodromos do interior ou das sociedades hipicas.

Desenvolverá o Stud Book Paulista — Secção de Campinas, que é dirigido pelo major Job de Figueiredo, magnifico programa de festividades, alusivas à exposição leilão de 1950, figurando, na programação, um concurso hipico, que contará com a colaboração da Sociedade Hipica de Campinas e a Escola de Volteio da Força Publica do Estado.

### INSCRIÇÕES ATE' O DIA 20

O Stud Book Paulista — Secção de Campinas, instalado no Hipodromo do Bonfim, em Campinas vem recebendo as inscrições para a III exposição-leilão. As inscrições são gratuitas e os expositores terão facilidades varias. As inscrições serão feitas mediante o preenchimento de formularios especiais, que o Stud Book Paulista — Secção de Campinas distribuirá aos interessados. O prazo final para o registro de inscrições é o de 20 do corrente mês.

### UM DECENDENTE DE TINTORETTO INSCRITO

Diariamente vem sendo registradas inscrições para a exposição-leilão de animais mestiços, assim como chegam consultas de varias ordens. As duas primeiras inscrições, por curiosa coincidencia, foram feitas por expositores novatos, que não enviaram animais para os torneios anteriores. Isto vem provar que o certame vai tomando vulto e interessando todos os criadores de mestiços do Estado, deixando de ser um privilegio de estabelecimentos grandes de criação. A primeira inscrição foi da potranca Egalité, uma filha de Dagor, de propriedade do sr. Paulo Pais Leme Canguçu'. A inscrição n.o 2 ainda foi de uma potranca, tambem de 3 anos, denominada Estrela, uma filha de Dangan, nascida na Fazenda 7 Quedas, no Filipão, municipio de Campinas, tendo como criador o sr. Luiz Rodrigues dos Santos. Tanto Egalité, como Estrela apresenta corrente sanguinea recomendavel, pois, são netas de Tintoretto, pois, Dangan e Dagor são irmãos pelo lado paterno.

# CRUZ MONTIEL VENCEU O G. P. "JOCKEY CLUB DO RIO DE JANEIRO"

## Resultados gerais das carreiras de domingo ultimo na Gavea

RIO, 18 (Asapress) — As corridas de ontem no hipodromo da Gavea apresentaram os seguintes resultados:

1.o Pareo — 1.000 metros — Cr$ 40.000,00 — 1.o, Elaegi; 2.o, Shancota — Rateios: vencedor Cr$ 12,00; dupla (13) Cr$ 19,00 Placês: não houve.

2.o Pareo — 1.400 metros — Cr$ 30.000,00 — 1.o, Egregious, 2.o, El Matachin; 3.o, Dip — Rateios: vencedor Cr$ 30,00; dupla (24) Cr$ 117,00. Placês: Cr$ 19,00, Cr$ 26,00 e Cr$ 41,00.

3.o Pareo — 1.600 metros — Cr$ 25.000,00 — 1.o, Waldorf; 2.o, Jalisco — Rateios: vencedor; dupla (23) Cr$ 16,00. Placês: Cr$ 10,50 e Cr$ 11,00.

4.o Pareo — 1.400 metros — Cr$ 30.000,00 — 1.o Parlamento; 2.o, Guaruman; 3.o, Leste — Rateios: vencedor Cr$ 15,00; dupla (12) Cr$ 44,00. Placês: Cr$ 15,00, Cr$ 36,00.

5.o Pareo — 4.000 metros — Cr$ 30.000,00 — 1.o, Cruz Montiel; 2.o, Carrasco — Rateios: vencedor Cr$ 23,00; dupla (14) Cr$ 24,50. Placês: não houve

6.o Pareo — 1.500 metros — Cr$ 35.000,00 — 1.o, Moratin; 2.o, Bosphorino — Rateios: vencedor Cr$ 24,00; dupla (14) Cr$ 37,00. Placês: Cr$ 17,00 e Cr$ 14,00.

7.o Pareo — 1.000 metros — Cr$ 25.000,00 — 1.o, Pequerrucha; 2.o, Holanda; 3.o, Tupiaru — Rateios: vencedor Cr$ 22,00; dupla (14) Cr$ 26,00. Placês: Cr$ 13,00, Cr$ 20,00 e Cr$ 14,00.

8.o Pareo — 1.400 metros — Cr$ 60.000,00 — 1.o, Quejido; 2.o Globo — Rateios: vencedor Cr$ 20,00; dupla (23) Cr$ 45,00. Placês: Cr$ 25,50 e Cr$ 15,00.

# RESULTADOS DOS CONCURSOS

Foram os seguintes os resultados dos concursos patrocinados pelo Joquei Clube de São Paulo, nas corridas de anteontem:

BOLO SIMPLES — 8 vencedores, com 5 pontos, cabendo a cada um: Cr$ 2.346,50.

BOLO DUPLO — 4 vencedores, com 12 pontos, cabendo a cada um: Cr$ 8.968,90.

"BETTING" SIMPLES — 6 vencedores, cabendo a cada um: Cr$ 3.576,00.

"BETTING" DUPLO — 1 vencedor, cabendo-lhe: Cr$ .... 87.719,10.

## Montarias contratadas

A Comissão de Corridas do Jockey Club de São Paulo, em reunião de ontem, deliberou mandar registrar os compromissos de montaria assumidos pelos jockeys: Pierre Vaz e Alberto Nobrega, para dirigirem, respectivamente, Faaimbé e Fougére, no Classico "America".

# PROMISSOR FESTIVAL DE TROTE HOJE

## LIGHT, FUTURE, EXPRESSO, FLETE E CHARMER NO MELHOR "HANDICAP" — INFORMES E PROGNOSTICOS DO "CORREIO PAULISTANO" — PROGRAMA E MONTARIAS

A Sociedade Paulista de Trote, dando inicio ás suas atividades da semana, fará realizar hoje, à tarde, em seu hipodromo de Vila Guilherme, um promissor festival de trote.

O programa, que está integrado por oito pareos, encerra bons atrativos, merecendo destaque todo especial o "handicap" da primeira turma, em 1.800 metros, com as inscrições de Light, Future, Flete, Expresso e Charmer. Outro pareo de interesse é o dos trotadores velozes, em milha, com o concurso de Last Dream, Good Brother, Heedful, Charmleston, Cayman e Lincoln.

**INFORMES**

Encontrarão os leitores, a seguir, os costumeiros informes do "Correio Paulistano" para as carreiras de trote de logo mais, em Vila Guilherme:

**1.o Pareo — 2.200 metros**

Iniciando o festival, estarão novamente em luta pela primeira colocação Coringa, Pombo e Brinquedo. Dos tres, Coringa, se repetir a carreira de 5.a feira ultima, na qual marcou o tempo de 4,7", será o vencedor. Pombo deverá formar a dupla. Não será apresentado Granito.

**2.o Pareo — 2.200 metros**

No segundo pareo, Laguna, que retorna como favorita, deverá vencer. Caramuru' e Princesa lutarão para formação da dupla, parecendo o primeiro reunir maiores possibilidades.

**3.o Pareo — 1.609 metros**

Anabela, Chispa e Biguá deverão cruzar o disco nesta ordem. Anabela está merecendo sair da turma. Chispa e Biguá são fortes adversarios da defensora do Stud Ipiranga.

**4.o Pareo — 2.200 metros**

Retornam à pista depois de longo descanso alguns parelheiros do 4.o pareo. Destacamos Eventide, Amazonas e Day Dreamer, que deverão travar luta pela vitoria. Gostamos mais de Eventide, que estava correndo muito. Amazonas e Day Dreamer são os mais diretos adversarios de nossa indicação, notadamente a egua, pois Day Dreamer é lento de saída, correndo de alcance.

**5.o Pareo — 1.800 metros**

Light, Future, Flete, Expresso e Charmer travarão luta na distancia de 1.800 metros. Expresso que se adapta bem à distancia, deverá levar de vencida os concorrentes. Flete deverá formar a dupla. Light, Future e Charmer são tambem concorrentes de respeito.

**6.o Pareo — 1.609 metros**

Last Dream e Heedful deverão lutar pelo primeiro posto. Good Brother perfila-se como grande diferença daquela formula.

**7.o Pareo — 2.200 metros**

Gay Lord, que na ultima apresentação ocorreu todo o percurso com o arreio quebrado, deverá vencer. Winona deverá formar a dupla, mas Conforme, se correr o que sabe, poderá quebrar aquela formula nossa preferida.

**8.o Pareo — 2.200 metros**

No pareo de encerramento Walkiria que vai estrear na distancia de 2.200 metros, deverá se adaptar bem à essa distancia e poderá vencer. Sereia deverá formar a dupla. Heliaco deverá pagar o 3.o placê.

**O PROGRAMA**

E' o seguinte o programa das carreiras de trote de logo mais, em Vila Guilherme:

**1.o Pareo — A's 13,30 horas — 2.200 meros.**

Mts.
1 Coringa, S. Maximino 40
2 Pombo, E. Andreini . 80
(3 Granito, não correrá 60
3)
(4 Brinquedo, A. D. Moro —
(5 Cruzeiro, A. Boccia . 40
4)
(6 Sentinela, A. Carb. .. 20

**2.o Pareo — A's 14,00 horas — 2.200 metros.**

Mts.
1 Laguna, J. M. Anjos 60
(2 Caramurú, Saul .... 80
2)
(3 Macaco, C. Scafuro .. —
(4 Guarani II, A. Oliveira 40
3)
(5 Boneco, E. Alves .... 40
(6 Princesa, J. Belfiore .. 40
4)
(" Caboclo, L. Rotta .... —

**3.o Pareo — As 14,30 horas — 1.609 metros.**

Mts.
1 Anabela, A. Ambrosio 20
(2 Biguá, J. Furtado ... 20
2)
(3 Herança, Am. Carp. .. —
(4 Chispa, S. Aranha .... —
3)
(5 Jangada, J. Squillante —
(6 Fabiola, F. Viscardi .. 20
4)
(7 Piloto, A. Luiz ...... —

**4.o Pareo — A's 15,00 horas — 2.200 metros.**

Mts.
1 Amazonas, A. Fusco .. 20
2 Duque, E. Andreini .. —
3 Marambú, V. Carillo . 20
(4 Day Dreamer, A. Carp. 40
4)
(5 Eventide, L. Nicolichi 20

**5.o Pareo — A's 15,30 horas — 1.800 metros.**

Mts.
1 Light, S. Aranha .... 60
2 Future, V. Carillo ... 60
3 Flete, J. R. da Silva . —
(4 Expresso, F. Viscardi —
4)
(5 Charmer, J. M. Anjos —

**6.o Pareo — As 16,09 horas — 1.609 metros.**

Mts.
1 Last Dream, A. Carp. . 80
2 Good Brother, S. Max. 60
(3 Heedful, A. D'Avanzo 80
3)
(4 Charleston, E. Andreini —
(5 Cayman, J. Belfiore .. 40
4)
(6 Lincoln, A. Oliveira . 20

**7.o Pareo — As 16,30 horas — 2.200 metros.**

Mts.
1 Winona, S. Sapienza . 60
2 Conforme, J. Belfiore —
(3 Gay Lord, E. Antunes 40
3)
(4 Azulão, A. Luiz .... 20
(5 Vingador, Fedele ..... 20
4)
(6 Excelente, A. Carp. .. —

**8.o Pareo — As 17,00 horas — 2.200 metros.**

Mts.
(1 Sereia, R. Manzi .... 60
1)
(2 Walkiria, P. Santoni .. —
(3 Indiana, S. Mendonça —
2)
(4 Elsa, Am. Frassi ..... —
(5 Argentina, A. Frassi . —
3)
(6 Cabano, B. Impaléa . 40
(7 Henriete, Saul ....... 20
4)8 Nonocha, A. Luiz .... —
(9 Heliaco, C. Matarazzo —

## PALPITES DO "CORREIO PAULISTANO"

### TROTE

| FAVORITO | INIMIGO | DIFERENÇA |
|---|---|---|
| CORINGA | POMBO | BRINQUEDO |
| LAGUNA | CARAMURU' | PRINCESA |
| ANABELA | CHISPA | BIGUA' |
| EVENTIDE | AMAZONAS | DAY DREAMER |
| EXPRESSO | FLETE | LIGHT |
| LAST DREAM | HEEDFUL | G. BROTHER |
| GAY LORD | WINONA | CONFORME |
| WALKIRIA | SEREIA | HELIACO |

# Premio "Tattersall Paulista" domingo

## MUITO BEM FORMADO O CAMPO DA GRANDE CARREIRA — OITO PAREOS CHEIOS NO PROGRAMA

O Jockey Club de S. Paulo alinhou, ontem, o seguinte conjunto de oito pareos para a jornada de domingo, à tarde, em Cidade Jardim:

**1.o PAREO — As 13,30 horas — Cr$ 35.000,00 — 8.750,00 — 3.500,00 — Dist. 1.200 metros.**

Ks.
1 Maratona .. .. 55
2 Kastri .. .. 55
(3 Janira .. .. 55
3(
(4 Bow .. .. 55
(5 Oracia .. .. 55
4(
(6 Divana .. .. 55

**2.o PAREO — As 14 horas — Cr$ 35.000,00 — 8.750,00 — 3.500,00 — Dist. 1.200 metros.**

Ks.
1 Advokeitor .. .. 55
2 Oirto .. .. 55
(3 Joãozinho .. .. 55
3(
(4 Dilinger .. .. 55
(5 Orissimo .. .. 55
4(
(6 Sarau .. .. 55

**3.o PAREO — As 14,30 horas — Cr$ 20.000,00 — 5.000,00 — 2.000,00 — Dist. 1.500 metros.**

Ks.
1 Edopuva .. .. 52
(2 Parobé .. .. 50
2(
(3 Mirim .. .. 48
(4 Bucefalo .. .. 58
3(
(5 Incognita .. .. 46
(6 Montera .. .. 52
4(
(7 Morceguito .. .. 48

**4.o PAREO — As 15 horas — Cr$ 40.000,00 — 10.000,00 — 4.000,00 — Dist. 1.500 metros.**

Ks.
1 Jarrinha .. .. 55
2 Biancalana .. .. 55
(3 Mangabeira .. .. 55
3(
(4 Mauritania .. .. 55
(5 Olera .. .. 55
4(
(6 Messina .. .. 55

**5.o PAREO — As 15,30 horas — Cr$ 30.000,00 — 9.000,00 — 4.500,00 — 3.000,00 — Dist 1.400 metros.**

Ks.
(1 Laffite .. .. 56
1(
(2 Cinzelado .. .. 56
(3 Funny Eyes .. .. 54
2(
(4 Crioula .. .. 54
(5 Topazio Imperial .. .. 56
3(
(6 Mundick .. .. 56
(7 Ecopé .. .. 56
4(
(8 Confetti .. .. 56

**6.o PAREO — As 16,05 horas — Cr$ 20.000,00 — 6.000,00 — 3.000,00 — 2.000,00 — Dist. 1.500 metros.**

Ks.
(1 Cadete Eugenio .. .. 58
1(
(2 Cometa .. .. 58
(3 Rondel .. .. 52
2(
(4 Aprumo .. .. 50
(5 Brutus .. .. 52
3(
(6 Malandrinho .. .. 53
(7 Lacio .. .. 50
4(
(8 Diamante Negro .. .. 53

**7.o PAREO — "Tattersall Paulista" — As 16,40 horas — Cr$ 80.000,00 — 24.000,00 — 12.000,00 — 8.000,00 — Dist. 1.000 metros — (Grama).**

Ks.
1 Granito .. .. 55
" Old Fashion .. .. 57
(2 Doceamargo .. .. 58
2(
(3 Lindo Pial .. .. 57
(4 Amy .. .. 53
3(5 Zoco .. .. 52
(6 Califa .. .. 52
(7 Lumiar .. .. 56
4(8 Jaborandí .. .. 52
(9 Roncador .. .. 56

**8.o PAREO — As 17,15 horas — Cr$ 20.000,00 — 6.000,00 — 3.000,00 — 2.000,00 — Dist 1.600 metros.**

Ks.
(1 Tolice .. .. 52
1(
(2 Esperado .. .. 54
(3 Mandrake .. .. 58
2(4 Cortezã .. .. 56
(5 Igapó .. .. 56
(6 Taquarí .. .. 54
3(7 Aprumado .. .. 54
(8 Eva .. .. 52
(9 Brioso .. .. 54
4(10 Cabalista .. .. 54
(11 Reservista .. .. 58

## O "HANDICAP" DO DIA 8

A Comissão de Corridas do Jockey Club de São Paulo, em reunião de ontem, deliberou elevar para Cr$ 80.000,00 a dotação do "handicap II", chamado para o dia 8 de outubro, na distancia de 1.609 metros, devendo os pedidos de chamada ser entregues no domingo dia 1.o, na sala da Comissão de Corridas, no Hipodromo.

## Multado O. Reichel

O orgão tecnico e julgador do Jockey Club de São Paulo, ontem reunido, deliberou, multar em Cr$ 200,00 o tratador José Ozimo da Silva e em Cr$ 400,00 o tratador Carlino Artur, por não terem fornecido aos respectivos jockeys as fardas dos proprietarios de Graudelia, Sing-Sing e Leonés; e em Cr$ .... 1.000,00 o jockey Omario Reichel, por desvio de linha, montando Mandrake.

## PREMIO "ROYAL OAK"

LONGCHAMP, 18 (A. F. P.) — O Premio "Royal Oak", de 2.000.000 francos, em 3.000 metros, foi vencido pelo cavalo Pan, por um cumprimento e meio, seguido de Anubis e Fast Fox.

## PISTA DE GRAMA

O orgão tecnico do Jockey Club de São Paulo, em reunião de ontem, deliberou determinar, que, a partir do dia 1.o de outubro, as corridas dos domingos sejam realizadas na pista de grama.

# EMPATE DE DOIS TENTOS NO PRELIO PORT. SANTISTA vs. CORINTIANS

## UM PENAL APITADO NO ULTIMO MINUTO DE JOGO, SALVOU O ALVI-NEGRO DE UMA DERROTA

SANTOS, 18 (Asapress) — Em Pinheiro Machado, jogaram ontem, em prosseguimento ao Campeonato Paulista de Futebol, a Portuguesa santista e o Corintians. A partida sofreu varias alternativas no seu "placard", pois o Corintians, que a iniciou vencendo, consentiu que Portuguesa local empatasse e, logo em seguida, passasse a vencer a partida, para ceder a vitoria no ultimo segundo do prelio, quando o Corintians voltou a empatar cobrando uma penalidade maxima, aos 45 minutos da segunda fase. O resultado da peleja é adverso ao quadro local, que merecia a vitoria pela sua bela reação e pelo grande empenho demonstrado durante o jogo, principalmente na fase complementar, quando foi superior ao clube do Parque São Jorge. A Portuguesa deixou escapar a vitoria, que já lhe pertencia, por um golpe de sorte, quando Olavo cometeu o penal em Baltazar, penal que foi transformado em tento de empate ao esgotar-se o tempo regulamentar, terminando o prelio com 2 a 2 no marcador.

Os quadros foram os seguintes: PORTUGUESA SANTISTA — Andu' — Pavão e Olavo — Jarbas, Nelson e Antero — Tião, Zinho, Barbosinha, Moacir e Rubens.

Cabeção — Nilton e Belfare — Idario, Touguinha e Helio — Claudio, Luizinho, Baltazar, Jackson e Noronha.

Na primeira fase o Corintians vencia por 1 a 0, tento de Baltazar aos 13 minutos. No segundo tempo Moacir marcou aos 22 e Zinho aos 34 mniutos. Jackson, cobrando penalidade maxima, empatou definitivamente a partida aos 45 minutos.

Mr. Deakin foi o juiz, com atuação normal.

A renda foi de Cr$ 107.022,00.

Na preliminar o Corintians venceu por 2 a 1.

# Competição automobilistica promovida pelo Automovel Clube Piratininga

## Provas destinadas aos carros de turismo, adaptados e de corridas — Interessante corrida para autos de crianças -- Premios -- Outras notas

Continua despertando grande interesse, não só nos meios automobilisticos como entre o publico em geral, a proxima disputa do Grande Premio "Cap. Silvio de Magalhães Padilha", que o Automovel Clube Piratininga fara realizar no dia 1.o de Outubro, no Autodromo de Interlagos. Varios corredores já se inscreveram nas diversas provas, inclusive na corrida destinada à petizada até 10 anos, em carros movidos a pedal, e na prova ciclistica, a cargo da Federação Paulista de Ciclismo. A comissão organizadora marcou para o proximo domingo, dia 24, um treino oficial, com a participação de todos os corredores inscritos e com portões abertos ao publico. O regulamento da competição já está à disposição dos corredores no proprio local das inscrições.

**OS PREMIOS**

Medalhas e trofeus serão distribuidos aos participantes, assim como valiosos premios aos corredores de carros especiais e adaptados, sendo este o programa, com os respectivos premios:

1.a prova — corrida para crianças — premios e medalhas aos principais colocados.

2.a prova — corrida ciclistica — Preios e medalhas aos principais colocados.

3.a prova — "Lineu Prestes" — Turismo e força livre — 5 voltas de pista — 50 km. Trofeu rofeu ao primeiro colo,:-C14leira ao 1.o colocado e medalha aos principais classificados.

4.a prova — "Cap. Silvio de Magalhães Padilha" — 15 voltas 120 km. Para carros de corrida — Cr$ 20.000,00 ao 1.o colocado e trofeu; Cr$ 13.000,00 ao 2.o colocado e medalha; Cr$ 7.000,00 ao 3.o colocado e medalha; Cr$ .... 5.000,00 ao 4.o colocado e medalha.

**Aos carros adaptados**

Cr$ 5.000,00 ao 1.o colocado e trofeu; Cr$ 3.000,00 ao 2.o colocado e medalha; Cr$ 2.000,00 ao 3.o colocado e medalha. O corredor paulista Jaburu' ofereceu ao 1.o colocado em carros especiais a importancia de Cr$ 1.000,00 e Cr$ 500,00, respectivamente, ao 2.o e 3.o colocados.

**OS INGRESSOS**

Os ingressos para o publico serão cobrados a razão de Cr$ 20,00 por pessoa e Cr$ 12,00 para automoveis na pista; os menores de 12 anos não pagarão ingresso. Foram feitos convites aos corredores cariocas por intermedio do corredor paulista Francisco Credentino e tudo indica que participarão da grande prova. As inscrições ainda estão abertas e poderão ser feitas, diariamente, para os automobilistas, na Auto Electro Verba, das 18 às 19 horas, à rua Bento Freitas, 123.

# Atraentes lutas finais amanhã, no ginasio do Pacaembú pelas gladiadoras modernas

## A italiana Nina Rossi enfrentará na refrega finalissima a norte-americana Patsy Mc. Lean — Os amadores de jiu-jitsu estão incumbidos das lutas preliminares — Programa

Prosseguindo a temporada internacional de luta-livre, a cargo das gladiadoras modernas, realiza-se amanhã à noite, no ginasio do Pacaembu', uma reunião com três lutas finais a cargo das melhores lutadoras e quatros preliminares entre destacados amadores de jiu-jitsu.

Na refrega finalissima, a italiana Nina Rossi, estilista de aprimorada classe, enfrentará a norte-americana Patsy Mc Lean.

Nina Rossi, acidentada no encontro com a hugara Ergsi Fekette, encontra-se refeita da lesão sofrida e diante da antagonista, herculea e de indole má, irá ter necessidade de acautelar-se para não ser castigada novamente.

Superiora em classe, a peninsular procurará suplanta-la utilizando-se dos seus grandes recursos tecnicos, não dando oportunidade a que a norte-americana possa prevalecer-se do seu fisico avantajado.

Situação identica é a da suiça Ilerga Busch, que se defrontará com a hugara Erji Fekette na 2.a peleja final.

A lutadora do pais das neves, de compleção franzina, terá de apelar para seus conhecimentos tecnicos e intensa fibra, a fim de poder suportar os processos ilicitos e violencia com que se emprega a profissional magiar.

Na 1.a luta das finais estarão frente a frente Sonia Lukonvsk, a bonequinha polonesa, e Linda Devis, norte-americana, numa refrega equilibrada, dada a igualdade de forças e classe das antagonistas.

Os amadores de jiu-jitsu, escolhidos entre os melhores alunos da Academia Ono, estão incumbidos das quatro lutas preliminares, salientando-se o encontro que vai ser travado entre Kian I e A. Fonseca, amadores bastante conhecidos e apreciados pelos afeiçoados do cientifico esporte do quimono.

**PROGRAMA**

São as seguintes as pelejas constantes do programa:

**Jiu-jitsu — Preliminares — (Amadores)**

1.a LUTA — Arsenio Silverio x Francisco Prarra;

2.a LUTA — Francisco Artilheiro x Mario Shimada;

3.a LUTA — Kian I x A. Fonseca;

4.a LUTA — Flavio Junas x João Assahima.

Lutas em 3 assaltos de 3 minutos, por 1 de descanso.

(Conclui na 13.a página).

# AMPLO SUCESSO ASSINALOU A JORNADA AQUATICA INTERIORANA

## SETE RECORDES DO TROFÉU "BANDEIRANTES" CONSIGNADOS NO SUGESTIVO CONCURSO — TETSUO OKAMOTO ESTABELECEU NOVOS RECORDES PARA OS 400 E 800 METROS, NADO LIVRE — BRILHANTE ATUAÇÃO DAS NADADORAS DE RIO CLARO — OS RESULTADOS GERAIS DO CERTAME

Conforme noticiamos amplamente, efetuaram-se na tarde de sabado, a piscina do Estadio Municipal do Pacaembu', as provas de natação em disputa do troféu "Bandeirantes", um empreendimento que de ano para ano vem assinalando resultados sobremodo significativos, pondo em evidencia os beneficios da campanha desenvolvida nos varios recantos do "hinterland" paulista, em prol das mais variadas especialidades esportivas cultivadas entre nós.

Com um programa de treze provas o Departamento de Esportes fez cumprir mais uma etapa do gigantesco programa organizado em favor dos esportistas interioranos, e que valeu a excelente oportunidade para a apresentação dos mais categorizados "ases" que integram as fileiras da aquatica no "hinterland" paulista, onde a nobilitante especialidade vem ganhando terreno dia a dia, com a formação de verdadeiras legiões de praticantes em todos os municipios que já dispõem de instalações adequacas a sua pratica.

Os sete recordes conseguidos na tarde de sabado dizem bem do alto grau de preparo e das excepcionais possibilidades dos nadadores interioranos. No setor masculino Marilia dominou com grande autoridade, mercê da convincente atuação de seus titulares, todos eles em excelentes condições de preparo fisico e tecnico. Nas provas femininas coube às rioclarenses acentuada vantagem sobre as santistas, e em todas as especialidades os indices tecnicos foram dos mais expressivos.

Tetsuo Okamoto, o bravo defensor de Marilia, esteve numa de suas grandes jornadas. Foi vencedor de três provas, em duas delas conseguiu estabelecer novas marcas, circunstancia que mais uma vez confirma as suas qualidades de grande velocista da aquatica nacional. As suas melhores marcas foram consignadas nas provas de 400 e 800 metros, onde Tetsuo vem empregando os maiores esforços no sentido de consolidar ua posição entre os melhores especialistas do pais.

**OS RECORDES**

Constituiram marcas recordes do concurso aquatico interiorano efetuado na piscina do Pacaembu' na tarde de sabado, as seguintes "performances":

100 metros, nado livre, moças: Ingeborg Rohrs, de Rio Claro, com 1'19"4; 200 metros, nado de costas, homens: Willibaldo M. Leite, Scarpa, com 2'50"1; 400 metros, nado livre, homens: Tetsuo Okamoto, Marilia, com 5'10"8; 200 metros, nado livre, moças: Ingeborg Rohrs, Rio Claro, 3'07" (igual ao recorde); 100 metros nado de peito, homens; Otavio Mobiglia, R. Preto, com 1'18"6; 800 metros, nado livre, homens; Tetsuo Okamoto, Marilia, com 10'59"6; 100 metros nado de costas, moças: Maria Antonieta Gonçalves, Rio Claro, 1'29"7; 200 metros, nado de peito, homens: Otavio Mobiglia, Ribeirão Preto, com 2'55"3; revezamento feminino 4x100 metros: Koelle, Rio Claro, com 5'34"3; revezamento 4x100 metros para homens: Santos, 4'25"4.

**A CLASSIFICAÇÃO**

A classificação final dos concorrentes às provas aquaticas de sabado foi a seguinte:

Concurso Masculino — 1.o, Ma-3.o, Sorocaba, 56; 4.o, Rio Claro, 42; 5.o, Ribeirão Preto, 38; 6.o, Campinas, 26; 7.o, São José do Rio Preto, 8; 8.o, Taubaté, 7; e em 9.o, São Carlos, 1.

Concurso Feminino — 1.o, Rio Claro, 105; 2.o, Santos, 44; 3.o, São Vicente, 28; 4.o, Limeira, 6; 5.o, Ribeirão Preto, 3.

**OS RESULTADOS**

Obtiveram as duas primeiras classificações nas provas do troféu "Bandeirantes", os seguintes concorrentes:

100 metros — Nado livre — Masculino — 1.o, Tetsuo Okamoto, Yara Clube, 1'02"6; 2.o, Willibaldo Melo Leite, A. A. Scarpa, 1'03"5; 3.o, Z. Morais Filho, Saldanha (Santos), 7'04"6.

100 metros — Nado livre — Feminino — 1.o, Ingeborg Rohrs, Koelle, 1,194 (recorde); 2.o, Mara Antoneta Gonçalves, Koelle, 1' 20"2; 3.o, Marlene C. Ziegert, Tumiaru', 1'24"2.

200 metros — Nado de costas — Masculino — 1.o, Willibaldo M. Leite, Scarpa, 2'50"1 (recorde); 2.o, Nivaldo Gonçalves, Koelle, 2'50"5; 3.o, Armando Sergio de Barros, Scarpa, ..... 2'54"9.

100 metros — Nado de peito — Feminino — 1.o, Mariane R. Faltin, Koelle, 1'39"1; 2.o, Gerda Hupfeld, Koelle, 1'39"2; 3.o, Alzira C. da Silva, Santos 1'42"4.

400 metros — Nado livre — Masculino — 1.o, Tetsuo Okamoto, Yara Clube, 5'10"8 (recorde); 2.o, João Gonçalves, Koelle, ... 5'14"1; 3.o, Haroldo de Melo Lara, Santos, 6'29"5.

200 metros — Nado livre — Feminino — 1.o, Ingeborg Rohrs, Koelle, 3'07 (igual ao recorde); 2.o, Luiza Augustinus, Koelle, 3'10"6; 3.o, Marlene C. Ziegert, Tumiaru', 3'12"1.

100 metros — Nado de costas — Masculino — 1.o, Eugenio Zerlotti, Koelle, 1'15"8; 2.o, Willibaldo M. Leite Scarpa, 1'16"4; 3.o, Nivaldo Gonçalves, Koelle, 1'17"8.

100 metros — Nado de peito — Masculino — 1o., Otavio Mobiglia, Sociedade Recreativa, ... 1'18"6 (recorde); 2.o, Rachid Cury, Sociedade Recreativa, ... 1'22"6; 3.o, Zoaines Morais Filho, Santos, 1'23"8.

800 metros — Nado livre — Masculino — 1.o, Tetsuo Okamoto, Yara Clube, 10'59"6 (recorde); 2.o, João Gonçalves, Koelle, 11'08"5; 3.o, Darwin de Assis, Yara Clube, 11'48"6.

100 metros — Nado de costas — Feminino — 1.o, Maria Antonieta Gonçalves, Koelle, 1'29"7 (recorde); 2.o, Rosa Russo, Santos, 1'33"9; 3.o, Maria H. Dias de Moura, Santos, 1'38"2.

200 metros — Nado de peito — Masculino — 1.o, Otavio Mobiglia, Sociedade Recreativa, ... 2'55"3 (recorde); 2.o, Odair Correa, Santos, 3'06"7; 3.o, Adelair Severino, Scarpa, 3'08"8.

Revezamento 4x100 metros — Feminino — 1.o, Rio Claro, ... 5'34"3 (recorde); 2.o, Santos, 6'07"3; 3.o, São Vicente, ... 6'23"5.

Revezamento 4x100 metros — Masculino — 1.o, Santos, 4'26"4 (recorde); 2.o, Marilia, 4'36"7; 3.o, Rio Claro.

Santos Ornamentais — 1.o, José Ferreira Filho, Campinas, 76,69; 2.o, Adinor Silva, Marilia, 67,56; 3.o, Valdimir Zacarias, .. 37,30.

# Dificil vitoria do Ipiranga sobre o XV de Novembro

## DOIS A UM, O RESULTADO FINAL FAVORAVEL AO CLUBE DA "COLINA HISTORICA" — DESENROLAR DO ENCONTRO — OUTRAS NOTAS

Ipiranga e XV de Novembro completaram a rodada de domingo, jogando no gramado da rua Sorocabanos, onde o clube local conseguiu dificil vitoria pela contagem de dois a um, depois de finalizar o primeiro periodo com o marcador favorecendo o gremio de Piracicaba, por um a zero. O resultado inicial foi produto do melhor trabalho desenvolvido pelo XV de Novembro, durante a primeira fase, em que deu a impressão nitida de que venceria a partida, porque os ipiranguistas, surpreendidos pela atuação contraria, descontrolaram-se, permitindo que o adversario manobrasse a partida territorialmente.

No segundo periodo, todavia, melhor entrosados em seu conjunto, tendo a linha media procurado dar apoio à vanguarda, pôde o conjunto local jogar de forma a transformar o panorama da partida, que passou a pertencer inteiramente ao Ipiranga. Dominou então o "Vovô" amplamente o quadro interiorano, tendo conquistado o empate e, logo depois, o tento que veio premiar o seu melhor trabalho no periodo derradeiro.

**OS TENTOS**

Lula, aos 32 minutos da primeira fase, cobrando uma falta de Reinaldo em Cardoso, fe-lo com perfeição, enviando a bola à meta guarnecida por Osvaldo, que não pôde deter.

Aos 4 minutos, Reinaldo, durante uma avançada do Ipiranga, colhendo um bonito chute, empatou a partida.

Aos 11 minutos, Rubens, depois de avançar resolutamente na area adversaria, livrou-se de Idiarte, que lhe foi no encalço, para finalizar sem aprelação contra a meta de Ari.

**OS QUADROS**

Os dois quadros jogaram com as seguintes formações:

IPIRANGA: — Osvaldo — Giancoli e Homero — Belmiro, Reinaldo e Dema — Bueno, Rubens, Liminha, Bibe e Paulo.

XV DE NOVEMBRO: — Ari — De Sordi e Idiarte — Pepino, Armando e Adolfinho — Lula, Cardoso, Russo, Gatão e De Maria.

**ARBITRO**

Alwyn Bradley, juiz do prelio, teve boa atuação, facilitada pela disciplina dos disputantes.

**RENDA E PRELIMINAR**

Bôa a renda, considerando-se que a partida foi disputada no gramado do Ipiranga. Cr$ ... 38.453,00 foi o total do movimento financeiro. Na preliminar, o quadro local não teve dificuldades em "golear" o contendor pela contagem de cinco a zero.

# CONVINCENTE VITORIA DA POLI NO COTEJO NAUTICO DE DOMINGO

## EM TODAS AS PROVAS FOI MANIFESTA A SUPERIORIDADE DOS JOVENS DA ENGENHARIA — PROSSEGUE ENTUSIASTICAMENTE A DISPUTA DA XI "PAULI-POLI" — OS RESULTADOS DA COMPETIÇÃO DE REMO — OUTROS INFORMES

As provas nauticas da XI "Pauli-Poli", efetuadas na manhã de domingo na raia da Ponte Grande, pelas exibições que proporcionaram aos adeptos do remo, convenceram amplamente, e mais uma vez serviram para evidenciar a indiscutivel superioridade dos jovens da Politecnica neste importante setor.

Os rapazes da Poli, habilmente preparados para o confronto maximo do remo universitario, levaram de vencida o importante certame de domingo, cedendo o triunfo, por classificação, apenas na prova de "yoles franches" a 4 remos, unica classificação em primeiro lugar obtida pelos representantes da Escola Paulista de Medicina.

Isaac Murachowsky, sobre quem recaiam fundadas esperanças dos futuros médicos, a despeito de suas excelentes condições de preparo, não conseguiu vencer o "sculler" da Poli, Dalton Campos de Melo, que deu um excelente tiro no canal da Ponte Grande, sagrando-se, dessarte, campeão da sugestiva disputa.

Com esta vitoria conseguiram os futuros engenheiros consolidar a liderança obtida na tarde de sabado, após as soberdas exibições nas provas atleticas, setor onde os defensores da Pauli alimentavam grandes esperanças. Continua, assim, sua marcha vitoriosa a XI "Pauli-Poli", a grande festa de confraternização entre os universitarios de medicina e de engenharia, que tanto tem contribuido para o desenvolvimento das diversas modalidades no seio da numerosa classe.

**OS RESULTADOS**

Foram os seguintes os resultados registrados na regata efetuada domingo na raia da Ponte Grande:

1.o PAREO — "Yoles franches" a 4 remos — 1.o Poli; barco "Internacional"; patrão, Menoti Menutti; remadores: Imperio, David, Sergio e Felix.

2.o, Pauli; barco "Marcilio Dias"; patrão: Roldão; remadores: Uvo, Guther, Fabio e David. Neste pareo a guarnição da Poli foi desclassificada.

2.o PAREO — "Single-scull" — 1.o, Poli; barco "Brieff Borba"; remador: Dalton Campos Melo.

2.o, Pauli; barco "Impó"; remador: Isaac Murachowsky.

3.o PAREO — "Out-riggers" a 4 remos, com patrão — 1.o, Poli; barco "Irapuan"; patrão: W. Ferreira; remadores: Imperio, David, Sergio e Felix.

4.o PAREO — "Double-canoé" — 1.o, Poli; barco: "Ipy"; remadores: Montezuma e Dalton.

5.o PAREO — "Yoles-franches" a 8 remos — 1.o, Poli; barco: "Condor"; patrão: M. Menutti; remadores: Casemiro, Abrão, Kraner, Hercilio, Eberhar, Urbano, Heraldo e Mauro.

2.o, Pauli; barco "Felicio Lanzara"; patrão: Roldão; remadores: Fabio, Gurther, David, Cabeça, Gilberto, Teodoro, Miguel e Adolfo.

**AS PROXIMAS PROVAS**

O programa da XI "Pauli-Poli", que hoje cumpre sua terceira etapa, contará com as seguintes competições:

HOJE — às 15 horas — Hipismo, no picadeiro da Força Publica.

AMANHÃ — às 14 horas — Futebol, no Estadio Municipal do Pacaembu'.

Às 20 horas — Natação, na piscina do Estadio Municipal do Pacaembu'.

QUINTA-FEIRA — às 14 horas — Xadrez, na séde do Clube de Xadrez de São Paulo, em disputa do troféu "Correio Paulistano"; — às 19 horas — Tenis, na quadra do Estadio Municipal do Pacaembu'; — às 20 horas — Polo aquatico, na piscina do Estadio Municipal do Pacaembu'.

SEXTA-FEIRA — às 20 horas — Cestobol, no ginasio do Estadio Municipal do Pacaembu'.

**O PROGRAMA DE NATAÇÃO**

20,30 horas — 100 metros — Nado de costas;

21,00 horas — 400 metros — Nado livre;

21,15 horas — 100 metros — Nado de peito;

21,30 horas — 100 metros — Nado livre;

22,00 horas — Revezamento 4x50 metros — Nado livre;

22,30 horas — Revezamento 3x80 metros em três estilos.

## CAMPEÃO COLOMBIANO

CALDAS, Colombia, 18 (U. P.) — A equipe de futebol de Caldas, constituida em sua maioria por "cracks" do futebol argentino, ganhou o campeonato Profissional Colombiano.

O "onze" de Caldas derrotou ontem o Buracamanga pelo "score" de 4 a 0, cabendo o segundo lugar aos "Milionarios".

# LINENSE E CORINTIANS EMPATARAM NO MELHOR PRELIO DO CERTAME INTERIORANO

## A FRANCANA CAMINHA A PASSOS LARGOS PARA A CONQUISTA DO TITULO DE SUA REGIÃO — RESULTADOS DA ULTIMA RODADA DO CAMPEONATO DA 2.a DIVISÃO

Domingo, teve prosseguimento o Campeonato da 2.a Divisão de Profissionais, com a realização de diversas partidas, entre as quais a que colocou frente à frente Linense vs. Corintians e Francana vs. Uchoa.

A Francana, vencendo o Uchoa pela alarmante contagem de seis a dois, caminha a passos largos para a conquista do titulo do seu setor, uma vez que a diferença que a separa do segundo colocado, o Botafogo, é de quatro pontos.

O Linense, lider do segundo grupo, tambem teve um compromisso dos mais dificeis, pois precisou jogar em Presidente Prudente, contra o Corintians, local. Apesar de empregar os seus melhores recursos, não foi além de um empate pela contagem de dois tentos, permanecendo, todavia, no primeiro posto.

O resultado geral da ultima rodada é o seguinte:

1.o Grupo:

Ribeirão Preto — Botafogo, 5 vs. Motoristas, 1;

Barretos; Barretos, 2 vs. Olimpia 1.

Franca — Francana, 6 vs. Uchoa, 2.

Orlandia — Orlandia, 6 vs. Monte Azul, 1.

2.o Grupo:

Marilia — São Bento, 3 vs. Brasil, 0.

Bauru — Bauru, 7 vs. Bandeirantes, 0.

Tupã — Tupã, 2 vs. Noroeste, 3.

Araçatuba — São Paulo, 1 vs. Prudentina, 1.

Assis — Ferroviaria, 5 vs. Garça 2.

Presidente Prudente — Corintians, 2 vs. Linense, 2.

3.o Grupo:

Jau — XV de Novembro, 1 vs. São Paulo, 0.

Botucatu — Ferroviaria, 3 vs. Palmeiras 1.

Araraquara, Paulista, 4 vs. Comercial, 1.

Araras — Ararense 3 vs. Velo Clube, 1.

4.o Grupo:

Piracicaba — Piracicabano, 3 vs. Ponte Preta, 1.

Limeira — Internacional, 1 vs. Riopardense, 2.

S. J. do Rio Pardo — Rio Pardo, 7 vs. Mogiana, 2.

Mococa — Radium 2 vs. Sanjoanense, 1.

5.o Grupo:

..Jundiaí — Paulista, 2 vs. São Caetano, 3.

Sorocaba — Votorantim, 3 vs. São João, 1.

Taubaté — Taubaté, 2 vs. Corintians, 1.

S. Bernardo — São Bernardo, 4 vs. Portofelicense, 1.

São Paulo — Estrela da Saude, 6 vs. Palestra, 1.

# BONITA VITORIA DO PALMEIRAS EM CAMPINAS

## QUATRO A ZERO, O RESULTADO FINAL, FAVORAVEL AO ALVI-VERDE — QUADROS, JUIZ, MARCADORES, RENDA E PRELIMINAR

CAMPINAS, 18 (Asapress) — O Palmeiras acertou na tarde de ontem nesta cidade, uma grande partida, disputando o prelio com o Guarani sempre em plana superior, com todas as suas linhas funcionando em perfeita harmonia, o que lhe vale a vitoria pela contagem de 4 a 0, "placard" que poderia ser maior. A vitoria do alvi-verde do Parque Antartica foi merecida e das mais justas. O "bugre", conquanto lutasse entusiasticamente, nada pôde fazer frente a um Palmeiras com moral elevada e mais senhor dos lances da partida. Na primeira fase, o Palmeiras abriu a contagem aos 23 minutos, por intermedio de Montagnoli, terminando o periodo com 1 a 0 para o alvi-verde. No segundo tempo Montagnoli marcou aos 15, Brandãozinho aos 25 e Rodrigues encerrou a contagem aos 29 minutos.

Os quadros foram os seguintes:

PALMEIRAS: — Oberdan — Turcão e Sarno — Salvador, Luiz Vila e Valdemar Fiume — Nestor, Rodrigues, Montagnoli, Jair e Brandãozinho.

GUARANI — Arlindo — Orestes e Grita — Godê, Santo Antonio e Alcides — Bota, China, Renato, Piolim e Ismar.

Na preliminar o quadro de aspirantes do Palmeiras venceu por 4 tentos a 0 ao do Guarani.

A renda apurada foi das melhores: — Cr$ 182.409,00.

Foi juiz mr. Rowley, que teve bôa atuação.

# Vencida por Chico Landi a disputa do "IV Circuito da Quinta da Boa Vista"

## O vencedor liderou a corrida de ponta a ponta — Os paulistas brilharam na prova motociclistica — Resultados gerais da competição

Promovido pelo Automovel Clube do Brasil foi disputado domingo à tarde o IV Circuito da Boa Vista, que contou com a participação dos mais destacados pilotos cariocas e paulistas.

Na prova principal, destinada aos carros de corrida, o consagrado campeão brasileiro Chico Landi colheu facil vitoria, liderando a corrida de ponta à ponta.

O triunfo obtido pelo eximio volante patricio já era previsto, pois alem das suas qualidades de piloto, Chico Landi, estreiou uma moderna e possante "Ferrari", recem chegada da Italia.

O 2.o lugar foi conquistado pelo corredor carioca Gino Bianco, entrando em 3.o Francisco Marques, paulista.

Na prova para os carros de turismo até 2.000 c. c., foi vencedor Rafael Santos, colocando-se em 2.o Carlos Guimle Filho.

Na prova motociclistica os paulistas brilharam, conseguindo obter todos os primeiros lugares.

Caio Marcondes Ferreira venceu a prova destinada às motocicletas de 500 c. c. (especial) e a de força-livre, Salvador Perri triunfou na categoria 500 c. c. (standard) e Edvard de Almeida Pacheco sagrou-se vencedor na categoria 350 c. c.

A competição apresentou os seguintes resultados gerais:

1.a prova — categoria de Turismo até 2.000 c. c., em 12 voltas, e classificações em separado, para carros de 750, 1.100 e 2.000 c. c.

Classificação geral — 1.o lugar, Rafael Santos, com o tempo de 22' 48" 5|10; 2.o Carlos Guinle Filho, com 22' 48" 9|10; 3.o Carlos Barreto; 4.o Primo Florenzi.

2.a prova — motocicletas até 500 c. c., com 20 voltas — classificação em separado para 500 (especial), 500 ("standard"), e 350 c. c.

Classificação para 500 especial — 1.o lugar, Caio Marcondes Ferreira, com o tempo de 27' 46" 1|10, absoluto na classificação geral.

Classificação para 500 "standard" — 1.o lugar, Salvatori Peri, com 28' 5" 8|10", que ocupou o segundo lugar na classificação geral.

Classificação para 350 c. c — 1.o lugar, Edvard de Almeida Pacheco, com o tempo de 28' 20" 8|10.

3.a prova — motocicletas de força livre, em 12 voltas.

1.o lugar, Caio Marcondes Ferreira, com o tempo de 16' 36" 8|10; 2.o Ari Tardeli 16' 36" 8|10; 3.o Edvard de Almeida Pacheco 16' 53" 8|10.

4.a prova — Carros de corridas, em 30 voltas:

Classificação geral — 1.o lugar, Francisco Landi, com o tempo 39' 22" 8|10; 2.o Gino Bianco, 40' 22" 6|10; 3.o Francisco Marques, 39' 47" 7|10 — 29 voltas; 4.o Rubens Arbunhosa, 29 voltas, 40' 6" 8|10; 5.o Rodrigo Valentine, 29 voltas, 40' 32" 2|10.

## III Campeonato Colegial de Esportes da Capital

Realizou-se sabado mais uma rodada do certame promovido pelo DEESP e dedicado aos colegios oficiais e particulares de nossa capital. Os resultados foram os seguintes:

Volei:

Ginasio masculino Bandeirantes 2 vs. Ipiranga 1;

Colegio masculino Mackenzie W vs. Presidente Roosevelt 0;

Colegio masculino Porto Seguro 2 vs. Ipiranga 0.

Bola ao Cesto:

Ginasio masculino L. A. São Paulo 32 vs. Anglo Latino 12;

Ateneu Brasil 18 vs. Arquidiocesano 26;

Colegio masculino Porto Seguro 2 vs. Caetano de Campos 0.

O programa para amanhã segunda-feira, dia 18, é o seguinte:

Quadra do Bandeirantes — 19,30:

Voleibol — Colegio feminino C. A. Roosevelt vs. Porto Seguro;

Colegio masculino Arquidiocesano vs. Porto Seguro.

Bola ao cesto:

Colegio masculino C. A. Roosevelt vs. José Bonifacio.

Quadra do Ipiranga — 19,30:

Bola ao Cesto:

Ginasio masculino Paulistano vs. Dante Alighieri.

As provas de natação e atletismo que estavam marcadas para o fim deste mês foram transferidas para os dias 7 e 8 de outubro, sendo que as inscrições por provas podem ser entregues até o proximo dia 25.

## INAUGURAÇÃO DA TELEVISÃO EM SÃO PAULO

### MENSAGEM DE EDWARD G MILLER JR., ASSISTENTE DO SECRETARIO DE ESTADO DOS ASSUNTOS DAS REPUBLICAS AMERICANAS

E' um prazer me dirigir a este auditorio, por ocasião da inauguração da primeira Estação Televisora do continente sul-americano. Congratulo-me com o espirito de iniciativa e liderança demonstrado por aqueles que tornaram possivel essa significativa instituição de entretenimento e informação popular já desfrutada pelo povo norte-americano. A televisão ocupa lugar de grande relevo no mundo do entretenimento e da informação. A influencia desse veiculo nas vidas, nos habitos e no pensamento do povo narte-americano, é enorme. E', portanto, de se esperar que em toda a extensão deste hemisferio, como nos Estados Unidos, a Televisão se desenvolva ao maximo de suas possibilidades.

E' uma questão de determinismo historico que os paises deste hemisferio avancem ombro a ombro, para o maior bem-estar da humanidade. Este acontecimento é tanto mais significativo quanto a estação que ora inaugura esse serviço — sem duvida uma das maiores conquistas dos nossos tempos — é fruto da iniciativa privada, do mesmo modo que a radio telefonia neste hemisferio é produto de empresas particulares.

Outra importante conquista de nosso hemisferio consiste na cooperação internacional. Essa cooperação tornou-se agora evidente na solidariedade das Nações Unidas à guerra da Coréia e na espontanea oferta de auxilio surgida de todas as Americas. Os paises livres da America estão unidos aos povos amantes da liberdade de todo o mundo — unidos para a liberdade, unidos contra a agressão, unidos para a manutenção da paz.

Minhas congratulações mais sinceras aos patrocinadores deste novo empreendimento brasileiro, e ao grande povo amigo do Brasil, nesta auspiciosa ocasião Trago-vos tambem as mais cordiais saudações de vossos amigos que são todo o povo norte-americano.

TINTA PARA ESCREVER
Stephens
Foi e é sempre a melhor.
Pode ser usada em qualquer caneta.
A venda em tôdas as Papelarias.
Distribuidores exclusivos p/ todo o Brasil:
M. GONÇALVES & CIA. LTDA.
INDÚSTRIAS GRÁFICAS
Rua Sampaio Moreira, 197 - Tel. 3-3139
SÃO PAULO

## ATRAENTES LUTAS

(Conclusão da 12.a página).

Luta-livre — Finais — (Profissionais)

5.a LUTA — Sonia Lubonskc (polonesa) x Linda Davis (norte-americana);

Luta em 3 assaltos de 5 minutos, por 2 de descanso;

6.a LUTA — Ergzi Fekette (hungara) x Helga Busch (suiça);

Lua em 4 assaltos de 5 minutos por 2 de descanso.

7.a LUTA — Nina Rossi (italiana) x Patsy Mc Lean (norte-americana).

Luta em 5 assaltos de 5 minutos, por 2 de descanso.

## S. E. Palmeiras e A. D. Floresta os contendores da 12.ª rodada do Campeonato Paulista de Hoquei

### Os jogos serão disputados hoje à noite, no ginasio do Pacaembu — Os encontros prometem transcorrer equilibrados — Formação dos quadros

Dando sequencia ao campeonato paulista de hoquei, a entidade mentora do esporte do patim e do estique fará realizar hoje à noite, no ginasio do Pacaembu', os jogos da 12.a rodada do 2.o turno do certame.

Serão contendores os 1.o e 2.o quadros da S. E. Palmeiras e da A. D. Floresta, em cujos quadros militam bons jogadores.

Dada a igualdade de forças, os encontros prometem transcorrer equilibrados, sendo tarefa dificil prever-se o vencedor, tanto no prelio principal bem como na partida preliminar.

FORMAÇÃO DOS QUADROS

Os quadros principais jogarão assim formados:

S. E. PALMEIRAS: — Edgard — Renato e Castilho (Italo) — Mesquita, Vicente (Ivo) e Carlos Alberto.

A. DESPORTIVA FLORESTA: — Jorge — Braulio e Badaró — Frederico, Osvaldo e Bruno.

O encontro preliminar terá inicio às 20 e 30 horas e o jogo principal às 22 horas.

## FUTEBOL VARZEANO

### O VILA PRIMAVERA VENCEU O TOMÁS EDISON PELA CONTAGEM DE 10 x 2

O Vila Primavera F. C. enfrentou o Esporte Clube Tomaz Edson pela contagem de 10 a 2, tentos assinalados pelos artilheiros Tote, Tarenta, Virgilio, Santos, dois cada, Armando e Penicilina. O bando vencedor entrou em campo assim formado: Andó, Favoreto e Toninho; Armando, Zocoler e Cabeção; Virgilio, Santos, Tote, Taranta e Penicilina.

Na preliminar venceu tambem o Vila Primavera pela contagem de 3x0, tentos de Nestor, Ninico e Ninho, sendo este o bando vencedor: Vaca, Granfo e Felipe; Russo, Maneco e Penicilina; Ninha, Osvaldinho, depois Ninico, Valter e Orlando.

### O MEM DE SA' F. C. SOBREPUJOU O ESPADA DE OURO

O Mem de Sá Futebol Clube enfrentou, domingo ultimo, as equipes do Espada de Ouro Futebol Clube, com as quais disputou mais duas partidas amistosas, vencendo espetacularmente a partida principal pela contagem de tres a dois, tentos assinalados por Esquerdinha, Niquinho e Braz, que garantiram aos "azulões da Mooca", mais esta bela vitoria. O esquadrão "mendesalino" entrou em campo com a seguinte constituição: Armandinho, Pedrinho e Chupim; Galo, Batista e Osirides; Orlandinho, Niquinho, Braz, Ronaldo e Esquerdinha.

Na preliminar venceu a turma do Espada pela contagem de cinco a dois.

A disciplina imperou nas duas pelejas, ficando patente a boa amizade que ha longos anos mantêm as duas agremiações.

### NACIONAL DA PENHA vs. UNIÃO VILA AUGUSTA

O Nacional da Penha rumou, domingo ultimo, para o setor Guarulhos, onde foi medir forças contra as equipes do União Vila Augusta, com as quais disputou renhida partida, que terminou favoravel aos locais pela contagem de dois a um, tento do Nacional feito por Odonis. O "onze" da agremiação de Diniz entrou em campo com a seguinte constituição: Osvaldo, Bilo e Macuco; Carmo, Filisbino e Arlando; José, Odonis, Mané, Odonis, Salvador e Ataide. Na preliminar venceu tambem o União Augusta por 3x0.

### TRES A DOIS NO PRELIO C. A. VILA MATILDE vs. INSTITUTO BIOLOGICO

O Clube A. Vila Matilde rumou domingo ultimo para o campo da avenida Rodrigues Alves, onde foi medir forças contra as equipes do Instituto Biologico, em prelio que teve desenrolar cheio de combatividade e que terminou com a vitoria dos locais pelo escore de tres a dois, tentos da agremiação suburbana conquistados pelos "artilheiros" Nelson e Lebre. A equipe da agremiação de Benedito Pinheiro dos Passos entrou em campo com a costumeira organização; Dario, Ral e Geró; Catiça, Canhotão e Jonas; Aquilino, Euclides, Nelson, Joãozinho e Lebre.

Na preliminar registrou-se empate de um a um. Os esportistas do CAVM congratulam-se com os dirigentes do Instituto Biologico F C. pela disciplina reinante na luta.

Domingo proximo o C. A. Vila Matilde tomará parte no festival do Triangulo, tendo como antagonista a A. A. Gualauna.

### O DEMOCRATICO SUPEROU O CIGE PELA CONTAGEM DE QUATRO A UM

A luta travada domingo ultimo, em Itaquera, entre as equipes do Democratico Itaquerense e do Cige F. C. foi de fato um espetaculo futebolistico como poucos. Os dois quadros atuaram a contento de seus adeptos e vencidos e vencedores deram provas de seu alto espirito esportivo durante todo o desenrolar da contenda. A luta terminou com a vitoria do DEMO pela contagem de quatro a um, tentos de Motor (2), Turquinho e Mario, tendo Zura marcado para os vencidos.

A equipe titular do Democratico entrou em campo com a seguinte constituição: Plinio, Valdomiro e Geninho; Renato, Lincoln e Zé Luiz; Barretos, Mario, Turquinho, Celso e Motor.

Na preliminar venceu tambem o Democratico pelo escore de 3x1.

Terminado o cotejo, os esportistas das duas agremiações suburbanas confraternizaram-se com uma chopada que decorreu na mais perfeita harmonia e camaradagem.

## Torneio de tenis de Atenas

ATENAS, 18 (A. F. P.) — O rei Paulo assistiu às ultimas partidas do Torneio de Tenis Internacional do Mediterraneo Oriental. Na final simples, homens, o americano Kovalesky, bateu o italiano Cucelli, por 8|6, 7|2, 6|2. Na final simples, damas, a inglesa Tickey bateu a argentina Mari Teran Weiss, por 8|6, 6|4 e 9|7. Foi adiada a final mista, em virtude da obscuridade reinante nas quadras.

## VOLTA CICLISTICA DA CATALUNHA

BARCELONA, 18 (A. F. P.) — A partida para a "3.a Volta da Catalunha" foi dada esta manhã, sendo 89 os ciclistas participantes da prova. A primeira etapa se disputou em 12 voltas de Montjuich, ou seja, cerca de 46 quilometros. O espanhol Antonio Gelabert venceu em 1 hora 12" 40", vencendo em "sprint" o francês Emile Rol e os espanhois Juan Bibiloini e Bernardo Ruiz.

## CERTAME ESPANHOL

MADRID, 18 (A. F. P.) — As partidas disputadas domingo, contando para o campeonato de futebol da Espanha, deram os seguintes resultados: Atletico de Madrid 6 vs. Barcelona 4; Atletico Bilbao 5 vs. Murcia 2; Valladolid 4 vs. Sevilha 1; Santander 4 vs. Corunha 2; Celta 6 vs. Alcoyano 2; Malaga 9 vs. Lerida 0; Espanhol 2 vs. Valencia 2; Real Sociedad 6 vs. Real Madrid 2.

Após esses jogos, a classificação é a seguinte: 1.o Atletico de Bilbao, 4 pontos; 2.o Valladolid, 4; 3.o Celta, 4; 4.o Valencia, 3; 5.o Santander, 3; 6.o Sevilha, 2 7.o Barcelona, 2 Madrid, 2; 9.o Malaga, 2; 10.o Real Madrid, 2; 11.o Atletico Madrid 2; 12.o Alcoyano, 1; 13.o Espanhol, 1; 14.o Lerida, 0; 15.o La Corunha, 0; 16.o Murcia, 0.

## RODADA ITALIANA

ROMA, 18 (A. F. P.) — Foram os seguintes os resultados dos jogos disputados domingo para o campeonato italiano de futebol:

Atlanta, 2 vs. Napoles 2; Florença 3 vs. Turim 3; Internacional 4 vs. Como 2; Juventus 2 vs. Trieste 2; Lucques 2 vs. Pró Patria 0; Bolonha 2 vs. Novara 1; Padua 2 vs. Lazio 0; Milão 2 vs. Sampdoria 1; Udine 1 vs. Genova 0; Palermo 2 vs. Roma 1.

Após essas partidas, a classificação é a seguinte: 1.o Milão, Bolonha e Palermo, 4 pontos; 4.o Juventus, Internacional, Napoles, Turim, 3; 8.o Novara, Padua, Coma, Genova, Udine, 2 pontos; 13.o Florença, Atalanta, Lazio, Lucques, Pró Patria, Trieste, 1 ponto; 19.o Roma, Sampdoria, 0.

## CESTOBOL

### E. C. ARAGUAYA

No proximo dia 30, o quadro vencedor do Campeonato Paulista Popular de 1950 excursionará à cidade de Pirajui onde disputará um importante jogo frente ao campeão local. O clube da Luz seguirá reforçado de Brasil e Rubens, pois Alexandre não integrará o Araguaia por ter sido convocado para os treinos da seleção brasileira.

A caravana partirá dia 29 pelo noturno e integrarão o quinteto os seguintes elementos: — Brasil — Rubens — Nestor Toni — Edon — Weingrill — Tatão — Antoninho — João e Julio Ortiz.

Chefiará à delegação o sr. José Braga Martins, presidente da Sociedade, devendo atuar um juiz da F. P. B. C.

## TOUREIRO FERIDO NA ARENA

MADRID, 18 (A. F. P.) — O estado de saude do toureiro espanhol Parrita, ha dias ferido numa praça de touros, em Madrid, se agravou.

O toureiro sofre bastante de um ferimento profundo, feit pela violenta chifrada do animal que "trabalhava". Os medicos extrairam do hemitorax direito do enfermo 900 centimetros cubicos de coagulo sanguineo, na cavidade da pleura.

## CAMPEONATO ARGENTINO

BUENOS AIRES, 18 (A. F. P.) — Os resultados das partidas de futebol disputadas domingo foram os seguintes: Racing 4 vs. Tigre 1; Boca Juniors 4 vs. Velez Arsfield 1; River Plate 3 vs. Huracan 1; Platense 2 vs. Estudiantes 1; Rosario Central 2 vs. San Lorenzo 1; Gimnasia y Esgrima 3 vs. Chacaritas Junior 2; Banfield 2 vs. Independiente 0; Ferro Carril Oeste 1 vs. Newells Old Boys 0; Quilmes 3 vs. Atlanta 1.

## Competição atletica franco-sueca

ESTOCOLMO, 18 (A. F. P.) - Terminou ontem o torneio de atleteismo França-Suecia vencido pelos suecos por 109 pontos contra 103. Durante o dia de domingo, a prova dos 400 metros com barreiras foi vencida pelo sueco Larsson, em 52" 8|10; 200 metros, Bally, França, 22"; salto triplo, sueco Moberg, 15m11; dardo, sueco Erickson, com 71m18; 3.000 metros rasos, Soderberg, Suecia, 9' 8" 4|10; salto em altura, francês Thiam Papa Gallo, com 1m95; 5.000m, francês Mimoun, 14' 29" 2|10; disco, sueco Hellberg, 48m46; 1.500 metros, francês El Mabrouk, 3' 51" 4|10; revezamento 4 x 100, suecos, com 3' 13" 4|10.

## FUTEBOL FRANCÊS

PARIS, 18 (A. F. P.) — Os resultados das partidas ontem disputadas para o campeonato de futebol da França, primeira divisão, foram os seguintes: Reims 4 vs. Lille 3; Sochaux 3 vs. Nice 2; Paris 4 vs. Rennes 2; Marselha 2 vs. Strasbourg 2; Roubaix 1 vs. Bordeus 1; St. Etienne 1 vs. Nimes 1; Nancy 2 vs. Stade Français 1; Havre 1 vs. Sete 0; Toulouse 3 vs. Lens 2.

A classificação passou agora a ser a seguinte, todos os quadros tendo disputado 4 partidas: 1.o R. C. Paris, 8 pontos; 2.o Rennes, Strasbourg, 6; 4.o Lille, Nancy, Reims, 5; 7.o Bordeus, Havre, Nimes, St. Etienne, Sete, 4; 12.o Marselha, Stade de Français, Sochaux, Toulouse, 3; 16.o Lens, Roubaix, 2; 18.o Nice, 1 ponto.

## Assembléia Permanente do Professorado

Comunicado:

"O professorado publico prossegue cada vez mais entusiasmado na sua campanha em prol da rejeição do veto governamental ao projeto 209, aos dispositivos que interessam à classe do magisterio estadual.

A mesa diretora do movimento continua reunindo-se diariamente na sede do C. P., na rua da Liberdade, 928, às 17 horas, para tomar conhecimento de comunicações procedentes de todos os cantos do Estado, bem como para a adoção de medidas e providencias relacionadas com o desenvolvimento dos trabalhos.

REPERCUSSÃO DA CARTA AOS DEPUTADOS

Teve ampla repercussão no seio do professorado e em todas as classes sociais a carta enviada pela Associação Permanente do Magisterio aos ilustres representantes do povo na Assembléia Legislativa, pela maneira feliz em que foi colocada a questão isto é, solicitando apenas o pronunciamento de cada deputado estadual sobre a disposição de comparecer e tomar parte numa sessão extraordinaria que venha a ser convocada, até o dia 25 do corrente, para a discussão e votação final de veto ao projeto 209. O professorado, nessa carta, não quer saber qual o voto a ser dado, mas apenas, se o deputado está disposto a contribuir para a solução desse problema.

NOVAS COMISSÕES MUNICIPAIS

A mesa diretora da Assembléia Permanente do Professorado recebeu comunicação telegrafica de que estão organizando Comissões Municipais em Araçatuba, Araraquara, São Carlos, Franca, Taubaté, Sorocaba, Presidente Venceslau, Palmital, Conchas, Ibitinga, Tatui, Campinas, Assis, Botucatu, alem de telegramas de apoio e solidariedade de professores de São João da Boa Vista, Guaratinguetá, Votuporanga, Mirassol, Monte Aprazivel, Itapetininga, Tietê, Lorena, Cruzeiro, Pinhal, Mococa, Ribeirão Preto, Bebedouro, Barretos, etc.

CAMPANHA FINANCEIRA

A tesouraria da campanha está recebendo tambem, valiosas contribuições dos estabelecimentos de ensino da capital e de alguns do interior.

PROXIMA REUNIÃO PLENARIA

A mesa da Assembléia comunica que a proxima reunião geral de professores será realizada sexta-feira às 20 horas, na sede do Centro do Professorado Paulista".

## CAMPANHA DE ALFABETIZAÇÃO

A proposito do analfabetismo na America Latina, o sr. Guilhermo Nannetl, chefe da Divisão de Educação da União Pan-Americana, fez as seguintes declarações: "As estatisticas demonstram a existencia de 19 milhões de crianças americanas, em idade escolar, que carecem de escolas. As minorias privilegiadas da America Latina, que encontram abertas as portas da escola, recebem uma educação que não passa, em media, de 2 a 3 anos. A corrente da juventude latino-americana, que marcha para a culminação do curso primario e, daí, para a educação de nivel medio e superior, é um filetinho imperceptivel frente à avalanche amazonica que se lança no analfabetismo. O impacto desta situação do ensino primario sobre a vida americana se revela pela existencia de 70 milhões de analfabetos, lastro acabrunhador para o progresso do continente.

Mas ha mais ainda: sabe-se que a grande maioria dos adultos recebeu pouca educação escolar e, por isso desce progressivamente de seu nivel cultural, com o decorrer do tempo. Uma percentagem imensa de latino-americanos, que apenas recebeu o sobrio batismo cultural de dois a tres anos de escola primaria, regressa pouco a pouco ao analfabetismo integral. As proprias deficiencias da escola primaria e a pressão economica ocasionam uma deserção escolar que reveste caracteres tragicos na America Latina. Esta situação da escola primaria estabelece a interrogação mais sombria sobre o futuro dos povos latino-americanos. Uma boa escola primaria é o cimento da moralidade, da democracia, da saude, do espirito e da capacidade de trabalho de um povo. Se tal cimento for fraco, fraquejará toda empresa da civilização.

Estes problemas basicos para a vida americana serão estudados pelos Seminario Inter-Americano de Educação Primaria, que se reunirá em Montevidéu, no proximo dia 25 de setembro, sob o patrocinio da Organização dos Estados Americanos, a Unesco e o governo do Uruguai".

(Do Serviço de Divulgação do S. E. A.).

## ESCOLAS E CURSOS

CURSO RAPIDO SOBRE COMPRAS E NOMALIZAÇÃO TECNICA — Estão abertas, na Escola de Sociologia e Politica de São Paulo as inscrições para o curso de extensão de 7 aulas sobre Compras e Normalização Tecnica, a cargo do eng. Eudoro Berlinck a ser ministrado às 4.as feiras das 10,30 às 11,15. Terão acesso a esse curso todos os interessados independentemente de exame vestibular.

CURSO DE DIFUSÃO CULTURAL — A União Cultural Brasil-Estados Unidos, organizou um curso sobre "Evolução do Pensamento Brasileiro e Apresentação da Poesia Contemporanea", que constará de uma série de palestras, a cargo da professora Dulce Sales Cunha, da Faculdade de Filosofia "Sedes Sapientae" da Pontificia Universidade Catolica de São Paulo".

As aulas, em numero de cinco, serão ministradas às 6.as feiras, às 20,30 horas.

## RESULTADOS URUGUAIOS

MONTEVIDEU, 18 (A. F. P.) — As partidas de futebol ontem disputadas deram os seguintes resultados: Nacional 4 vs. Liverpool 0; Danubio 2 vs. Wanderers 1; Central 1 vs. Rampla Junior 0; Cerro 3 vs. River Plate 2.

## Vitoria de Alex Jany em Casablanca

CASABLANCA, 18 (A. F. P.) — Na competição de natação realizada nesta cidade, o nadador francês Alex Jany venceu os 100 metros em 56" 9|10.

PARTIDO REPUBLICANO
Para Deputado Estadual
VOTE EM
JOSE SOARES HUNGRIA
Cedulas: Rua Marconi, 94, 3.o, s. 309
Fone 4-6728 Da Ottilia Lacaille.
Libero Badaró, 661, Prof. Octaviaro de Mello.
Rua 11 de Agosto, 288, 4.o, sala 21 — Fone: 2-4793
Dr. Paulo Rubens Soares Hungria
Rua Machado de Assis, 165 — Fone: 7-0615
Prof. Basilides de Godoy.

# DEMOCRACIA E DITADURA

## DIVAGAÇÕES ESPECULATIVAS

Cristovão Ferreira de Sá

O mundo está dividido em dois campos opostos e irreconciliaveis. Caminhamos para um tremendo choque armado, que determinará o vencedor, se o resultado não for o aniquilamento total de ambos os contendores.

Por uma infinidade de razões, estou ao lado dos ocidentais; mas estes encarnarão, de fato, a democracia "real", que a humanidade comporta? Penso que não. Eles se debatem no campo teorico de uma formula "imaginaria", fugindo à evidencia das coisas.

Os orientais, partindo da teoria enganosa de um "governo popular", levam a "pratica" muito alem do razoavel, e anulam totalmente a personalidade humana, subjugando-se ao Estado. Lá existe, apenas, o partido do governo, com cento por cento de comparecimento dos eleitores inscritos, votando numa só chapa.

No bloco ocidental há 10, 15 ou 20 partidos pleiteando eleições. Mas, vejamos o que ocorre: Cada nação tem os seus problemas fundamentais, à vista de qualquer um. Os programas não podem variar muito na apreciação dos problemas, a não ser na "forma" e na "preferencia" de uns sobre os outros. Para tal, bastaria dois partidos se realmente fosse necessarios. Por que, se não é possivel haver tanta variedade de programas?

E' que não há mesmo divergencias no encarar as soluções. Por isto, os candidatos e os eleitos trocam de partido, como quem troca de camisas... E nesta ordem de raciocinio, chegamos à conclusão que o ponto basico, central, de cada um e de todos, é só este: tomar conta do poder. O veiculo a ser usado não interessa, uma vez que todos os transportes servem para atingir o mesmo fim...

Mas, que o sistema chamado "democratico", mesmo no bloco ocidental, está errado, deduz-se ainda, continuando o raciocinio!

Qualquer dona de casa, ao ajustar uma empregada, indaga se esta sabe desempenhar o serviço a que se destina: — cozinheira, arrumadeira, lavadeira — etc. pois depende de sua "pratica", o desempenho dos trabalhos

Qual o industrial que entrega a sua escrita a quem não entende de contabilidade, ou confia a um neofito a venda de sua mercadoria?

Qual industrial que entrega sua materia prima e seus maquinarios ao primeiro que se proponha a desempenhar o serviço, sem que de provas de conhecimento da materia?

E na propria lavoura, não são procurados os mais habeis para os serviços agricolas?

Pois bem, na chamada "democracia ocidental" todo o individuo tem o direito de se candidatar e exercer o trabalho de maior importancia numa nação: "legislar". Reflitamos bem: se para os serviços inferiores exigimos conhecimentos previos, e até "desempenho" especial, como, para legislar e administrar, qualquer um serve?

Depois, há a considerar que numa organização "particular", qual seja uma casa ou firma, exigem-se conhecimentos para determinado trabalho; como é que para um serviço "complexo", de ambito estadual ou nacional, improvisam-se legisladores para fazerem leis sobre todas as atividades do país? Há o aforismo que diz que "quem pode o mais pode menos", mas, no caso em apreço, constata-se o inverso quem não pode o menos, como poderá o mais?

E assim, na realidade, encontramos — ditadura absoluta e anarquia eleitoral, ambas com o pomposo rotulo de "democracia". Repudiando essa especie de ditadura, não me ageito bem entretanto, na confusão do voto universal, inconsciente e desastroso.

A organização está fundamentalmente errada. Não tem nenhuma base tecnica. E se ela está errada, como poderá dar bons frutos? Evidentemente, cá e alem da "cortina de ferro", os metodos de organização são não só falhos, mais altamente prejudiciais, pois fogem da realidade da vida. Catalogar os resultados negativos seria perder espaço e tempo, pois está no consenso geral.

Basta esta simples reflexão para se concluir: o "meu direito confina com o direito do vizinho"; logo a "liberdade" deve ser "relativa", como todas as coisas. E' o senso vivo da responsabilidade individual que determina a responsabilidade coletiva e, particularmente, funcional, dos governos.

Urge que os homens publicos tomem novo rumo. O bloco oriental está num dos extremos, de governo ditatorial ferreo, uno, quase pessoal, e não satisfaz às aspirações humanas; o outro extremo é ocupado pelos ocidentais em que a burocracia dispersiva do papelorio tudo estiola, numa bacanal politica que enerva.

E' preciso diminuir a babel dos codigos, leis, regulamentos, especialmente fiscais, que constituem a tortura de todo o mundo. É premente novo metodo de ação em bases tecnicas e racionais, faceis e compreensiveis, por governantes e governados. Dentro das formulas rigidas: "Liberdade" e "responsabilidade", talvez esteja a chave da questão.

## Novo acordo comercial entre o Brasil e a Grã-Bretanha

RIO, 18 (ASAPRESS) — Foi assinado no Itamaratí um novo acordo comercial entre o Brasil e a Grã Bretanha o qual terá a duração de um ano, podendo ser prorrogado se convier a ambos os paises.

## Encontrado o corpo do paraquedista que caiu de um avião

RIO, 18 (ASAPRESS) — O corpo do desventurado paraquedista Roberto Fernandes que foi atirado de seu avião, em plena Guanabara, foi encontrado às 12 horas entre a Ilha de Piedade e o litoral do Estado do Rio.

## PUBLICAÇÕES

"BOLETIM ELEITORAL" — Está publicado o numero 72 do "Boletim Eleitoral", que encerra oportuna materia sobre doutrina, jurisprudencia legislação, circulares, etc.

"A VOZ DE LONDRES" — Boletim destinado ao Brasil e publicado na Capital britanica, como o titulo indica. Divulga programas de musica da "British Broadcasting Corporation".

"A CHARADA" — Revista dedicada a problemas de natureza charadistica. Numero 1. Setembro de 1950. E' recomendavel, especialmente, aos charadistas.

"INTERNATIONAL MONETARY FUND" — Publicação editada em Washington, sobre questões de altas finanças.

E' uma revista que oferece todas as garantias de informações ao alto comercio e às finanças mundiais.

"ENGENHARIA" — Orgão de publicação mensal, sob o patrocinio do Instituto de Engenharia. Numero 97. Setembro de 1950. Estampa na capa uma ilustração da praça D. Pedro II de Maceió (Alagoas). O seu texto é dedicado às mais importantes questões de engenharia, destacando-se o "Censo das moradias na America" e "Notas sobre a possibilidade de economia e consumo de combustivel na industria siderurgica".

"NOTICIARIO OBRERO NORTE AMERICANO" — Publicação da Federação Americana de Trabalho de Washington. Numero 20. Volume 7. Insere varios artigos sobre questões trabalhistas.

"LAREIRA" — Recebemos o recente numero da revista "Lareira", orgão da instituição de identico nome "Lareira" tem por programa a gloria de Deus e a grandeza do Brasil, concretizando o seu objetivo na excelencia da organização da familia. A revista, dia a dia, mais se aprimora, recomendando a estetica e o fino gosto da sua inteligente e dedicada redatora-chefe, nossa colega Olga França.

## Uma senhora e dois filhos colhidos por um trem

RIO 18 (ASAPRESS) — Pungente ocorrencia registrou-se ontem na passagem de nivel de Triagem, quando a sra. Odete Cruz Candido, de 37 anos de idade, casada, residente à rua Ana Nery, saiu em companhia de três filhos menores para fazer compras. A inditosa senhora, levando ao colo o caçula, Miguel, e pela mão Regina Celia, de 4 anos, era acompanhada tambem por Ana Maria. Quando se encontrava sobre o leito da estrada de ferro, nas proximidades de Triagem, numa passagem de nivel ali existente pressentiu a aproximação de uma composição eletrica em grande velocidade. Perturbando-se tentou voltar para proteger Ana Maria que vinha logo atrás, porem não foi feliz no seu intento, sendo colhida pelo trem. Miguel e Regina Celia foram atirados a distancia, e ainda com vida, socorridos por populares. Dona Odete ficou sob a composição tendo morte instantanea, e os dois menores tambem vitimas, faleceram ao serem internados no Pronto Socorro.

no Rio
HOTEL EXCELSIOR COPACABANA
o melhor
RESERVAS EM S.PAULO
EXCELSIOR HOTEL·FONE 4-6181
OU POR TELEGR·EXCELOTEL

# NOTICIAS DO INTERIOR

(NOTICIARIO ENVIADO PELAS SUCURSAIS E CORRESPONDENTES DO "CORREIO PAULISTANO")

## COLHEITA DE TRIGO EM UMA FAZENDA NO MUNICIPIO DE S. JOSE' DOS CAMPOS

SÃO JOSE' DOS CAMPOS, 11 — Ha tempos, estivemos na Fazenda Felicidade, a convite de seu administrador, a fim de assistir ao preparo da terra para plantação de trigo, como uma contribuição à Campanha Nacional Triticola. As terras, onde se localiza aquela fazenda, estavam quase abandonadas, servindo somente para plantação de eucaliptos, por constituirem-se quase que exclusivamente de campos. Até os proprios técnicos, quando tiveram conhecimento do que ali se pretendia realizar, não esconderam suas duvidas quanto ao resultado de tão arrojada iniciativa. A semeadura se processou naquela ocasião, em pequenas elevações de terreno, terraceados em curvas, para assegurar a conservação da terra, de sua humidade e consequentemente sua fertilidade. Como se fossem terras acidas, foram submetidas a um tratamento de cal, agregando-se materia organica e adubos quimicos.

Foi pois, com um misto de expectativa que recebemos um convite para assistir á cerimonia da colheita do trigo, já que, como dissemos acima, os proprios técnicos não acreditavam que naquela zona se conseguisse cultivar esse cereal.

Autoridades e convidados lá se encontravam, as quais foi oferecido um churrasco, dirigindo-se logo após ao campo. Ali vimos o que pode o esforço, a dedicação e a boa vontade, quando aliados a um determinado fim: o fito exclusivo de conseguir nossa emancipação economica. Aqueles morros suaves, com seus terraços em curvas de nivel, cobertos por um trigal que se perdia ao longe, testemunhando aquele ditado tão nosso conhecido, de que em nossa terra basta plantar para se colher.

Informou-nos o sr. Vitor Del Mazo Suarez, tecnico bastante conhecido nos centros cientificos da America e Europa, autor de numerosos trabalhos e publicações e que, atualmente, dirige a Fazenda Felicidade, do sr. Varam Keutnedjiam, que foram plantados 10 alqueires com trigos "Bandeirante" e "Frontana", não se conseguindo, entretanto, uma colheita melhor, devido a ausencia de chuvas. Calculava, entretanto, a possibilidade de se colher de cento e vinte a cento e cincoenta sacas de bom trigo. Expôs a seguir que após esta colheita, aquela área de terra seria usada para plantação de leguminosas e adubos verdes, para no ano de 1952 voltar ao plantio de trigo, sendo certo que nessa ocasião São José dos Campos terá trigo igual ao que nos vem da Argentina.

E nós, vendo aquela terra imensa, que até bem pouco tempo era completamente abandonada, hoje, inteiramente coberta de trigo, desse mesmo trigo que muitas e muitas vezes nos faltou, vislumbramos para nosso país, melhores dias, desde que homens de bôa vontade e bem intencionados se entreguem a faina árdua do campo, voltando seus olhos para a coletividade de uma Nação que, infelizmente, tem dependido muito de outros países, mas que possui força suficiente para suprir-se a si mesma.

A festa do trigo que vimos em nossa cidade, é uma afirmação de quanto póde o nosso povo.

O cliché que publicamos focaliza as autoridades e convidados quando iniciavam, simbolicamente, a colheita de trigo no municipio de São José dos Campos.

—:o:—

## ASSASSINOU O EMPREGADO COM UM TIRO DE REVOLVER

SANTOS, 18 (Da sucursal) — Por volta da uma hora da madrugada de hoje, no interior da Cantina Vesuviana, à rua Euclides da Cunha, desenrolou-se grave cena de sangue. Foram protagonistas o proprietario do estabelecimento, Antonio Galo, residente no mesmo local, e seu empregado Luiz Augusto Moreira, de 26 anos de idade, solteiro, domiciliado na mesma rua, 44. A vitima, que recebeu uma bala na altura do figado, foi removido ao Pronto Socorro, sendo a seguir internado no Hospital da Santa Casa, onde veio a falecer duas horas depois. Segundo conseguimos apurar, a vitima, que naquele estabelecimento exercia as funções de garçon, ha oito dias apenas, pedira ao filho do patrão, pois este já estava deitado, um adiantamento no ordenado. Como não fosse atendido pelo moço de nome Domingos Casemiro Galo, investiu contra o mesmo, desferindo-lhe uma cadeirada nas costas. Irene Galo, mãe do rapaz, vendo o que se passava, tentou socorre-lo, porem, foi tambem agredida. Com o barulho, Antonio Galo acordou, e descendo as escadas, cientificou-se da ocorrencia, e voltou para seu quarto, onde se armou de um revolver. Nesse interim, o garçon armou-se de uma machadinha, e investiu novamente contra seus desafetos. Descendo nesse momento as escadas, Antonio Galo disparou a arma que consigo trazia, atingindo a vitima. Após praticado o delito, conseguiu o criminoso evadir-se.

**APANHADO PELA MAQUINA DA E. F. S.**

Na passagem de nivel existente à avenida Pinheiro Machado com Alfredo Ximenes, na madrugada de domingo, registrou-se mais um grave acidente. Seguia em direção às praias o carro de chapa 23-98-41, dirigido pelo motorista Mordko Zafir, de 22 anos de idade, residente à rua Julio Mesquita, 29, quando ao passar pelo local citado, foi apanhado pela locomotiva 3-107, dirigida pelo maquinista Armando Munhoz, morador à Vila Sorocabana, em S. Vicente. Do acidente, alem dos danos materiais de vulto, sairam feridos o motorista e o passageiro José Andrade Barros, de 23 anos, domiciliado à rua Emilio Ribas, 137. As vitimas foram conduzidas ao Pronto Socorro, onde receberam os primeiro curativos, sendo a seguir internados no Hospital da Santa Casa em estado que inspira serios cuidados.

**RECEBEU A CIA. DOCAS UMA NOVA CABREA FLUTUANTE**

Com o objetivo de melhorar seu equipamento portuario, a Cia. Docas de Santos fez vultosas encomendas nos estaleiros da Holanda, de onde já recebeu cinco modernos rebocadores. Ontem chegou ao porto mais uma possante cabrea, estando sendo esperada uma draga do ultimo tipo.

A cabrea que acaba de chegar, e que recebeu o nome de "Sansão", tem capacidade maxima para 35 metros de elevação e 100 metros de alcance, de 150 toneladas; para 22 metros de elevação e 22 de alcance, 50 toneladas; a altura da lança é de 50 metros, o que permite remover qualquer volume, até ao peso maximo de 150 toneladas, de qualquer navio, colocando-o em qualquer ponto do cais. O flutuante tem o cumprimento de 34 metros, largura de 18,50 e calado maximo de 2,80 metros.

Saiu da Holanda a 5 de agosto, puxada por um rebocador especialmente contratado, tendo antecipado de cinco dias a sua chegada, por ter encontrado mar favoravel.

Começará agora a ser montada, serviço em que será utilizada a veterana cabrea "Titan", que vem trabalhando desde a fase de construção do porto, e a qual será em seguida submetida a uma grande reforma, para retornar depois à atividade.

**CAIU NO ABISMO**

Na manhã de ontem, quando seguia pela Via Anchieta, proximo ao posto do pedagio, na raiz da Serra, o automovel de chapa 21-25-06, dirigido pelo motorista Aristides Casemiro dos Reis, de 28 anos de idade, morador à rua 76, n. 4, em Vila Maria, nessa capital, caiu em uma ribanceira existente à margem daquela estrada.

Devido ao choque, feriram-se as seguintes pessoas: Luiz Tavares, de 19 anos, morador à rua 76, casa 4; Rodolfo Zimmerhanl de 33 anos de idade, austriaco, residente à rua 75, casa 9, e sua esposa, Santa Zimmerhanl, de 23 anos; Hilario Rodrigues, de 17 anos de idade, domiciliado à rua 64, n. 15; Iracema Tavares dos Reis, de 25 anos de idade, casada e sua filha, de 2 anos de idade, Arlete Reis. Ao tentar socorrer as vitimas, recebeu ferimentos leves, o motorista Giuseppe Roca, de 48 anos de idade, residente à rua Major Basilio, 48. As vitimas que passaram pelo Pronto Socorro recebream naquele posto os curativos de que necessitavam, tendo Santa Zimmerhanl sido internada no Hospital da Santa Casa em virtude da gravidade dos ferimentos recebidos.

**LEVAVAM MACONHA PARA A CADEIA**

Quando, por ocasião da visita aos presos, procuravam passar com cigarros de maconha, para entregar a detentos, foram apanhados em flagrante dois individuos, um dos quais menor de idade. Levavam cigarros de maconha misturados com cigarros comuns. Tendo sido apreendido o entorpecente foi um dos portadores, de nome Wilson Roberto de Andrade, preso e recolhido ao xadrez.

—:o:—

## O DR. PRESTES MAIA TEVE CARINHOSA RECEPÇÃO NA CIDADE DE CRUZEIRO

CRUZEIRO, 13 — Esteve nesta cidade, hoje, entre 11,30 e 13,30 horas, o dr. Prestes Maia, candidato da Coligação da Vitoria ao cargo de governador do Estado.

O dr. Prestes Maia a despeito da impropriedade da hora, teve carinhosa recepção por parte da população, que veio para a rua homenagear o candidato da dignidade de São Paulo.

Após ter almoçado, democraticamente, num dos restaurantes da cidade, s. excia. se dirigiu, acompanhado de sua comitiva, ao jardim publico, onde foi improvisado um comicio relampago, falando varios oradores. O dr. Prestes Maia falou sobre as possibilidades de recuperação do Vale do Paraiba, missão a que se dedicará com empenho se eleito. Entre os oradores figurou o sr. Edgard França, constituinte de 1934, que empolgou a assistencia através de uma oração extraordinaria. Outro aspecto interessante da rapida concentração, foi o relativo à palavra do padre Calazans, tambem integrante da caravana do ilustre candidato. O orador através de magnifica oração exaltou as incomparaveis qualidades do candidato da Coligação da Vitoria. A oração do padre Calazans serviu para desmascarar os pseudos catolicos que vivem a atacar o grande candidato do povo, com objetivos meramente eleitorais. Doutores em religião, como o padre Calazans e o deputado padre João Batista de Carvalho exaltam as qualidades morais do dr. Prestes Maia, enquanto certos individuos que nada entendem do assunto, pretendem fazer restrições ao nome do grande engenheiro, com o intuito de embair a boa fé do eleitorado.

**Não acompanhe demagogos.**

**Vote com o Partido Republicano. Tradição de devotamento à causa publica.**

## SANTA BARBARA D'OESTE

SANTA BARBARA D'OESTE, 16 — FALTA DE CHUVA — Há 3 meses, não chove neste municipio, com prejuizo da lavoura canavieira que alimenta as suas 4 usinas de açucar e alcool, do preparo do terreno para o plantio de algodão e cereais, das pastagens e da saude e comodidade publicas, pelas nuvens de poeira das ruas e estradas.

Até hoje, a Camara Municipal não cogitou da compra de auto de irrigador tão urgente e necessario.

TEMPLOS CATOLICOS — Prossegue a construção da Capela de Nossa Senhora da Aparecida e estando esta ainda por fazer, já se cogita da construção de uma igreja consagrada a São João Batista.

CAMARA MUNICIPAL — Numa de suas ultimas sessões, a Camara Municipal concedeu a renuncia apresentada pelo vereador Oliver Ferguson eleito pela legenda P. S. D.-P. T. N. P. R., tendo tomado posse, na mesma sessão, o suplente daquela legenda, sr. Benedito Bueno de Camargo. Foi apresentado um abaixo assinado de contribuintes de impostos e taxas pedindo modificação na lei tributaria n.o 59, de 16-12-1949, na parte referente a terrenos, predios e barracões inabitados e lançados para o pagamento da taxa de agua e esgotos.

APOSENTADORIAS — Foram aposentados os professores: Eduardo Silva, diretor do grupo escolar "Cel. Luiz Alves", da "Usina Santa Barbara" e Ulisses Oliveira Valente, da escola do Perobal, em Araçatuba, ambos residentes nesta cidade.

CORREIOS E TELEGRAFOS — O deputado federal Antonio Feliciano, grande amigo desta cidade, apresentou à Camara Federal, um projeto de lei mandando efetuar a despesa de Cr$ 500.000,00 com a construção do predio do Correio e Telegrafos desta cidade.

Num outro projeto do mesmo deputado, consigna uma verba de Cr$ 300.000,00 para a construção do predio da Santa Casa de Misericordia desta cidade.

Por esse motivo, o deputado Antonio Feliciano foi homenageado, nesta cidade, com um banquete realizado no salão de festa do Clube Barbarense. Diversos oradores desta cidade, de Limeira e de Araras saudaram o homenageado, que respondeu agradecendo aquela prova de amizade e gratidão da sociedade barbarense.

SANTA CASA — Foi fundada nesta cidade, a Irmandade da Santa Casa de Misericordia, sendo escolhida a diretoria constituida pelos srs.: Angelo Sans, Rafael Cervone, Ulisses Valente, José Ribamar Kirche, Antonio Paradela, Mauro Martins, Cesare Tremacoldi, Alecio Biondi, João Oliveira Lino, Alfredo Maluf e Antonio Giubilina. Os estatutos já estão registrados, tendo, assim, personalidade juridica.

ENFERMA — Esteve enferma e em tratamento em Campinas a sra. Aurora Domingues Maia, viuva do dr. Inocencio Maia e progenitora do sr. Zeno Maia.

# JUSTIÇA DO TRABALHO

Resultados de ontem:

TRIBUNAL REGIONAL

Cia. Nitro Quimica Brasileira x Guilherme Pollegrini Neto e outros — Negaram provimento; — Joaquim Josino x Jaime Bichuski — Deram provimento parcial; — Artur Zaboner x Fiação Tecelagem e Estamparia Ipiranga — Deram provimento a ambos; — Tec. S. Jorge x José Picon — Deram provimento; — Int. de Sericultura do Estado de São Paulo — Negaram provimento; — Dist. de Automoveis Studebaker x Manoel Frias Morales — Negaram provimento.

JUNTAS DE CONCILIAÇÃO

1.a — Antonio Augusto x Pedreira Cantareira S. A. — Improcedente; — Inacia Soares Silva x Torção Indaia — Improcedente; — Cia. M. T. C. x José Bactro Lenida — Procedente; — Luiz Antonio Neves x Anderson Clayton & Cia. Ltda. — Arquivado; — Ernesto Mirim x Quimica Ind. Mec. — Arquivado; — Vergilio Brendini x Fab. Calçados Chinelos Bertioga — Procedente; — Manoel Messias Meira x Mario dos Santos Pereira — Arquivado.

2.a — E. F. S. J. x Antonio Carlos Pereira Guedes — Procedente; — Luiz Soares de Albegaria x José Rosental — Arquivado; — Julio de Godoi x Prod. Eletricos Regencia — Procedente; — Adolfo Zanardo e outro x S. A. Fab. de Tecidos E. V. Lapa — Procedente; — Jacob Baluia x Alfredo Matias — Improcedente.

3.a — Petru Bajac x Lanificio Record S. A. — Improcedente; — Gentil Teodoro e outros x Soc. Ten. da Fundição Gerais Sofunga — Improcedente.

4.a — Gabriela de Melo Muniz x Anderson Clayton & Cia. Ltda. — Arquivado.

5.a — Altino de Sousa Martins x Fund. Progresso S. A. — Improcedente; — Vergilio Benedito do Nascimento x Miguel Gentil — Arquivado; — José Expedito de Medeiros x Art Madeiras Bom Labor — Arquivado.

6.a — Alcindo Tozzi x Papelaria e Tip. Americana — Procedente; — José Leite x Cia. Goodyear do Brasil — Arquivado; — Mario Lopes Munhoz x Fabrica de Calçados Unima Ltda. — Arquivado.

7.a — José Vitkaukas x Carlos Kokischko — Arquivado; — Osvaldo Luiz x Met. Sta. Cruz Ltda. — Arquivado.

Pautas para hoje.

TRIBUNAL REGIONAL

Cia. Bras. de Trigo x Matilde Canalli; — Nicola Bunning Neto x Franz Xavier Ach; — Leberato Manoel Santana e outros x S. A. Ind. Vicri; — Dente Santi x Ramani Ferramola & Cia.; — Nicola Dalmedico x Calçados Romano Ltda.; — Siegreid Priester x Ind. Nac. de Ferramentas Ltda.

JUNTAS DE CONCILIAÇÃO

1.a — 13 — Erineu Agapito Nascimento x A Siano & Cia.; — 13,10 — José Sanches de Oliveira x Cristaes Prado Ltda.; — 13,20 — João Soares de Oliveira x Padaria Sto. Egidio; — 13 — Laura Pais da Silva x Met. La Fonte S. A.; — 14 — Oscar Zampirolli e outros x IRF Matarazzo S. A.; — 15 — Hotel Doeste x Abel Monteiro Fernandes; — 16 — Gracinda de Assunção x S. A. Moinho Santista; — 13 — Antonio Pagari x Tripart; — 13,20 — Rubens Rocha e outros x Odilon Alves; — 13,40 — Luiza de Jesus da Silva x IRF Matarazzo S. A.; — 14 — Aladia Benechio e outros x Lab. Matrium Ltda.; — 14,20 — Alvaro dos Santos x Cot. Rodolfo Crispe; — 14,40 — Nelson Miguel x Revometor Ltda.; — 15 Maria Brandão x Ind. Dinamo Eletrico do Brasil; — 15,20 — Orides Rodrigues Tenorio x Hotel Sul America Ltda.; — 15,40 — Egidio Mariano Pinto e outros x Antonio Maarenicias; — 16 — João Fernandes da Silva x Ind. Molas Silva Neto.

2.a — 13,30 — Nadir Figueiredo S. A. x Morvam Moncagnato e outros; — 13,30 — Eleuterio Augusto Esteves x Cart. Grafica Guarani Ltda.; — Francisco Iruetta Zamora x IRF Matarazzo; — 13,40 — Hilda Abate x Trol S A. Ind. e Com.; — 14 — Nazareno Bino x Martins & Filhos; — Valdemar Guedes de Sousa x Hotel Queiroz Ltda.; — 14,30 — Alcides Benedito dos Santos e outros x Resek & Hares Ltda.; — Luiz Henrique Dante Tonell x Fab. de Tecidos São Jorge; — 14,40 — Calogero Bracusa x Dist Nac. de Prod. Ltda.; — 14,50 — João Rodrigues Viana x Cia. M. T. Col.; — 15 — Salvador Honorato x Maquinas Piratininga S. A.; — Archagelo Bakdasso x IRF Matarazzo.

3.a — 13 — Seb. Mendes x C. M. T. C.; — Banco Nac. da Cidade de São Paulo S. A. x Tomas Corbett; — Antonio Toth x Soc. Eletro Tec. Bufalo Ltda.; — 13,10 — Pedro Batista da Silva x Padaria Pedro de Toledo; — 13,20 — Celino Almeida Loureiro x Escavax Ferrap. Mecanica Ltda.; — 13,30 — Ernesto Rodrigues x Cia. Casteloes; — 13,40 — Wilson Nogueira da Cruz x Est. Linda; — 13,50 — João D'Aquila x Int. Progresso Editorial S. A.; — 14 — Teodoro Barbo x Cia. Nitro Quimica Brasileira; — 14,10 — São Paulo Golfi Club x Pascoalino da Silva x Cia. M. de T. C.; — 14,30 Tamborine; — 14,20 — Jovino Savero — Sebastiana da Silva x Perfumaria Evelim Ltda.; — 14,40 — Pedro Geraldo x J. Vitorio Pilon Irmãos & Cia. Ltda.; — 15 — Ataide de Freitas Menezes x Organização Metro Ltda.; — Eudes Medruga da Nobrega x Cia. Itau de T. Aereos; — 16 — Colete Nicolina Floco Fernandes x Fra Midewest Eletric; — 16 15 — João Miller e outro x Cia. de Tecidos Progedior.

5.a — 13 — Gustavo Jan Svitil x For Motor Co. Expots. Ltda.; — Verginio Franzote x Cia. Ind. N. S. da Conceição; — 13,10 — Domingos Osa x Colegio S. Bento; — 13,30 — Wilhelm Fricke x H. Cohn; — 13,45 — Raul Alves x Pontes Cavan S. A.; — 14 — Svenderles Conte x Ferragens e Lam. Brasil S. A.; — 14,15 — Enio Vosa x Est. Brasileira de Educação S. A.; — 13 — Fernande Trindade x Ind. Votorantim; — Candida Colefi x Irmãos Faldini; — 13,45 — Moises Vidal da Silva x Oto Richard Fritz Mehlitz; — 13,45 — Teresa Lorines e outras x Ind. Tec. São Sebastião S. A.

6.a — 13 — Isaias Jacob da Silva x Coop. Central de Laticinios; — Salvador Temporini x Duas Cruzes Ind. e Com.; — 13,10 — Salvador Santuro x Eraquian & Irmãos; — 13,20 — Manoel Camelo de Sousa x Circo Teatro Lira; — 13,30 — Eduardo Pomell x Armando Carrera; — 13,40 — José Pinto de Azevedo x Ind. de Mineração; — 13,50 — Gilberto Aparecido Sandonato x Soc. Com. Imp. e Exp. Cervone; — 14 — José Correa x Transporte Tistar; — 14,10 — Olivia Marchi Core x Luciano Gualberto; — 14,20 — Clemero Rodrigues das Neves x Fca. de Prod. Alim. Vigor; — 14,30 — Adalberto B. Frank x Tectamar Ltda.

7.a — 13,30 — Antonio Parra e outros x Antonio Vassovino; — Michale Foglia x Cia. Bras. de Mat. Primas; — Mansami Oniel x Eletro Mecanica Herbert Oto; — 13,45 — João Lopes de Sousa x Aguinelo Correia; — 14 — Francisco Marques x Aluminio Fulgor S. A.; — Nelson Sutilo x São Paulo Alpargatas S. A.; — João Marchesine x Cia. Nitro Quimica Brasileira; — 14,15 — Kuprian Kova x Cia. Bras. de Material Ferroviario; — 15 — Diamantino da Silva Tavares e outros x Cia4 Miller Motor Transportes S. A.; — Euclides Contante x Cia. Goodyear do Brasil Prod. de Borracha.


**COUPON RECLAME**

Carta Patente n. 163

COUPON GRATUITO

Valor em Mercadorias

Sorteio realizado ontem:

| | | |
|---|---|---|
| 00.319 | Cr$ | 200,00 |
| 05.635 | Cr$ | 100,00 |
| 26.018 | Cr$ | 60,00 |
| 24.530 | Cr$ | 50,00 |
| 15.326 | Cr$ | 31,50 |
| 25.465 | Cr$ | 23,00 |
| 05.495 | Cr$ | 20,00 |
| 11.298 | Cr$ | 20,00 |


## ITÚ

ITU', 14 — JUIZO ELEITORAL — Pelo juiz eleitoral, dr. João Evangelista França Leme, foram nomeados os presidentes e mesarios que funcionarão nas 42 secções eleitorais que compõem esta zona eleitoral.

Serão instalada 22 mesas receptoras, nesta cidade, 3 em Cabreuva, 8 em Indaiatuba e 9 em Salto.

O numero de eleitores inscritos é de 15.869, tendo havido um aumento de 2.727, em relação ao ultimo alistamento.

VIDA ESCOLAR — Cerca de 50 alunos do Colegio Estadual e Escola Normal "Regente Feijó", desta cidade, visitarão nos dias 16, 17 e 18 os seus colegas do Ginasio e Escola Normal de Piraju.

ROTARY CLUB — O Rotary Club se reuniu quarta-feira ultima, como de costume na Confeitaria Ituana. Durante a reunião jantar o dr. Hermes Moreira de Souza, Agronomo regional, proferiu interessante palestra sobre a cultura do trigo no sul do Estado, mostrando grande otimismo sobre o futuro da triticultura no Brasil. Falou sobre assunto rotario, o dr. Armando Panuzzio, do Club de Sorocaba.

ANIVERSARIO — Faz anos no dia 18, o dr. Salatiel Vaz de Toledo, professor de Português do Colegio Estadual e Escola Normal "Regente Feijó".

**Colabore para que São Paulo retome as suas tradições de dignidade.**

**Vote nos candidatos do Partido Republicano.**

O "TAMANCO", RELIQUIA DO PASSADO — Quem viaja, hoje, nas modernas aeronaves não faz uma idéia precisa da evolução do avião em algumas décadas de progresso. Aí está, porém, na gravura acima, um exemplo dessa evolução. E' um Sikosky S-38, que deve o seu nome ao famoso engenheiro Alexander Sikorsky, e com o qual a Panair do Brasil, em 15 de setembro de 1930, ha precisamente 20 anos, deu os seus primeiros passos na aerotransportação comercial. Pela sua curiosa forma foi este tipo de avião apelidado de "tamanco". E teve a sua época, no tempo em que uma viagem Rio-Belem demandava tres dias. Hoje, nessa rota trafega o "Constellation", poderoso quadrimotor que une as duas capitais em seis horas apenas, e que é o simbolo de uma época que culminará com os aparelhos ultra-rapidos a jacto-propulsão, junto aos quais o "Tamanco" aparece como uma reliquia do passado...

## MESAS PARA AS ELEIÇÕES DE OUTUBRO ORGANIZADAS NA CIDADE DE RIO CLARO

RIO CLARO, 10 — Em edital publicado pela imprensa local, o dr. Hugo Caccuri, juiz eleitoral da 110.a Zona, Rio Claro, ordenou distribuição e constituição das mesas receptoras de votos para o pleito eleitoral de 3 de outubro vindouro. A 110.a Zona Eleitoral, sediada nesta cidade, é constituida pelos municipios de Rio Claro, Analandia, Itirapina, Santa Gertrudes e Corumbataí, totalizando 57 secções assim distribuidas: Municipio de Rio Claro, 42 secções; Analandia, 3 secções; Itirapina, 6 secções; Santa Gertrudes, 3 secções e Corumbataí, 3 secções. As secções eleitorais do municipio estão assim distribuidas: Grupo Escolar "Joaquim de Sales", 10 secções; Grupo Escolar "Irineu Penteado", 6 secções; "Escola Industrial", 4 secções; Grupo Escolar "Marcelo Schmidt", 6 secções; "Ginasio do Estado", 7 secções; "Ginasio Alem", 2 secções; Escola Tecnica de Comercio "Prof. Artur Bilac", 2 secções; Distrito de Ipeuna, 2 secções; Bairro da Assistencia, Bairro de Ajaí e Bairro de Ferraz, 1 secção em cada bairro. O mesmo edital determinou a constituição das mesas, nomeando-lhes os respectivos presidentes e mesarios.

CORREIOS E TELEGRAFOS — Esteve há dias, nesta cidade, o coronel Landri Sales, diretor geral do Departamento dos Correios e Telegrafos. Visitando a Agencia Postal e Telegrafica local, s. s. teve oportunidade de conhecer a eficiente atuação do sr. Hiran Luiz de Melo à frente dessa Agencia, reconhecendo outrossim, a precaridade do imovel, onde a mesma se encontra funcionando há mais de 30 anos, de vez que o desdobramento das atribuições e o extraordinario aumento de seu movimento tornaram insuficientes as suas atuais instalações. A's palavras elogiosas proferidas pelo visitante, juntou ele a expressa declaração de que o governo federal, no caso da Prefeitura local proporcionar um terreno condizente e bem localizado, como outras Prefeituras têm feito, iniciará dentro de 30 dias as obras de construção do edificio dos Correios e Telegrafos de Rio Claro, para a qual já se acha votada a respectiva verba.

AERO CLUBE — Um gesto, largamente, simpatico da conceituada firma Augusto Schmidt, por gentileza do dr. Augusto Schmidt Filho, é a doação de um terreno ao Aero Clube local, localizado nas proximidades do novo hangar.

REFEITORIO ESCOLAR — Em solenidade realizada a 7 de setembro, foi lançada a pedra fundamental do refeitorio do grupo escolar "Joaquim de Sales", a ser edificado anexo àquele estabelecimento. A iniciativa, que vem encontrando ressonancia em nossa cidade, é devida à diretoria da Caixa Escolar daquele educandario.

DIA DA PATRIA — Com grande vibração civica, realizaram-se nesta cidade, a 7 de setembro, as comemorações do "Dia da Patria". Após a concentração realizada na Praça da Liberdade, onde se processou ao hasteamento dos pavilhões Nacional e Paulista, falando nessa ocasião o prof. Odilon Corrêa, presidente da Camara Municipal, teve lugar pomposo desfile em que tomaram parte o Tiro de Guerra n.o 40 e os estabelecimentos de ensino secundario locais.

ANIVERSARIOS — Fizeram anos: dia 5 do corrente, os srs. Valdemar Cartolano, diretor da prestigiosa Radio Clube de Rio Claro — PRF-2 e o sr. Antonio Padula Neto, empresario cinematografico em nossa cidade; dia 7 do corrente, o sr. Oreste Armando Giovanni, vereador à Camara Municipal, diretor do Asilo de São Vicente de Paulo e destacado esportista rioclarense; dia 10 do corrente, o sr. Moacir Neger Segurado, agente do Banco do Comercio e Industria de São Paulo e tesoureiro da Santa Casa de Misericordia e da Comissão Central Organizadora dos Jogos Abertos de 1949.

IMPRENSA — Os dias 1.o e 9 do corrente assinalaram os transcursos das datas aniversarias dos jornais locais "Diario de Rio Claro" e "Cidade de Rio Claro", o primeiro comemorando o 64.o ano de existencia e o segundo o 15.o ano de suas atividades. O "Diario do Rio Claro" tem a dirigi-lo a sta. Maria Antonia David e o "Cidade de Rio Claro" tem como diretor o sr. Luiz Gonsaga Alves e como redator o sr. José dos Santos Ferro.

SUICIDIO — Ingerindo formicida, suicidou-se no dia 7 do corrente, o jovem Benedito Bueno de Godoi Junior, de 26 anos de idade.

# "CORREIO" AEREO

## II CAMPEONATO DE ATLETISMO E TIRO DA 4.a ZONA AEREA

Terá inicio hoje o Segundo Campeonato de Atletismo e Tiro da Quarta Zona Aérea, a realizar-se desta data a 26 do corrente, no Estadio do Esporte Clube Tietê. A cerimonia inaugural será às 8 horas, sendo juizes de honra o brigadeiro do ar, comandante da Zona Aérea, e altas patentes da aeronautica.

Serão realizadas provas de voleibol, basquetebol, tiro (campeonato regional) atletismo. As provas serão disputadas por oficiais e sargentos de Curitiba, Cumbica, Campo Grande, Q. G. da 4.a Zona Aérea, Parque da Aeronautica e Escola de Especialistas de Aeronautica.

Como na primeira disputa, o certame a ter inicio hoje cedo está despertando grande interesse nos meios aeronauticos, devendo corresponder à geral expectativa.

**MELHORIA DAS COMUNICAÇÕES ENTRE ESPANHA E ALEMANHA**

Como resultado do novo acordo assinado entre os governos espanhol e alemão, a K. L. M. inaugurará muito em breve uma nova linha aérea entre Madrid-Nice, Frankfurt-Amsterdam, que passará a ser a rota mais direta existente até agora, com a Alemanha ocidental. Da mesma forma tambem, a Espanha fica unida pela primeira vez com a Costa Azul, na França.

**O DIA DAS FLORES EM SCHIPHOL**

Todos os anos, comemora-se na Holanda o "Dia das Flores". Esta data cái no dia 13 de abril e nem mesmo os passageiros dos aviões que passam por Schiphol, o aeroporto de Amsterdam, escapam às festividades. Nesse dia, todos os passageiros que chegam ou partem de Schiphol nos aviões da K. L. M. recebem um lindo bouquet de narcisos, um presente aliás muito apropriado do país que se tornou famoso em todo o mundo pela beleza de suas flores.

**ANO INTENSO DE AERONAUTICA**

Repassando agora dados estatisticos publicados em Haya, observa-se que em 1949, a K. L. M. Cia. Real Holandesa de Aviação teve um dos seus anos mais prosperos de após guerra. Eis alguma coisa do que foi feito pela companhia mais antiga do mundo: 143 mil horas de vôo, .... 41.500.300 quilometros percorridos em todos os continentes. Foram ainda transportados: 650 mil passageiros, 14 milhões de quilos de carga e 3 milhões de correspondencia. Isso assegura aos holandeses o terceiro lugar entre as nações que exploram a aeronautica comercialmente.

**NOVO RECORDE DO CLIPPER "O PRESIDENTE"**

Sob o comando do cap. Peter van Brussel, quando completava o percurso Buenos Aires-Montevidéu, o clipper Stratocruiser "O Presidente", da Pan-American World Airways, que faz a rota Nova York-Buenos Aires, registrou um novo recorde no dia 11 do corrente. Naquela data o possante quadrimotor de dois andares da PAA cobriu as 152 milhas do referido percurso, em apenas, 29 minutos.

**EMBLEMA DE OURO PARA FUNCIONARIOS VETERANOS**

Como parte das manifestações comemorativas da passagem do vigesimo ano de sua existencia, a Panair do Brasil S. A. distribuiu, em todas as suas Agencias do Brasil, o emblema de ouro para funcionarios veteranos constante de uma estrela de ouro, assinalando cinco anos de labor proficuo. Só no Rio de Janeiro foram distinguidos 19 funcionarios com 20 anos de serviço, 30 com 15 anos e 65 com 10 anos. Somados aos muitos que, em cerimonias identicas, receberam emblemas iguais, verifica-se quão satisfatorio é o nivel de boas relações entre dirigentes e colaboradores da conhecida organização — Na agencia de S. Paulo foram distinguidos os srs. Andrew Montieth, representante geral da Panair em S. Paulo, com 15 anos; Mario Marchetti, encarregado dos serviços de malas postais; Alfredo Silva, mecanico, e Pedro Ivar de Figueiredo, todos com 10 anos de serviços. — Na ocasião, os srs. A. Montieth e Nelson Azevedo Marques, encarregado da Agencia de Passagens, usaram da palavra, destacando o significado da singela cerimonia.

## PARTIDAS E CHEGADAS DE AVIÕES, HOJE, EM SÃO PAULO

**REAL**

PARA O RIO: 8,00; 9,00; 10,00; 14,00; 15,00; 16,00; 17,00 e 18,00.
DO RIO: 16,40; 8,25; 9,55; 11,25; 12,25; 15,55; 17,25 e 19,25.
PARA CURITIBA: 6,55; 8,30; 9,00; 10,30 e 16,30.
DE CURITIBA: 9,15; 13,45; 15,15; 17,15 e 17,30.
PARA PORTO ALEGRE: 6,55.
DE PORTO ALEGRE: 17,15.
PARA JACAREZINHO E PONTA GROSSA: 8,30.
DE PONTA GROSSA E JACAREZINHO: 17,30.
PARA LONDRINA: 8,30 e 14,15.
DE LONDRINA: 9,45 e 17,30.
PARA PRESIDENTE PRUDENTE: 14,15.
DE PRESIDENTE PRUDENTE: 9,45.
PARA GARÇA, TUPÃ E LUCELIA: 14,30.
DE LUCELIA, TUPÃ E GARÇA: 9,55.
PARA LINS E RIO PRETO: 14,30.
DE RIO PRETO E LINS: 9,40.

**NATAL**

PARA O RIO: 11,0.
DO RIO: 14,55.
PARA RANCHARIA, PRESIDENTE PRUDENTE E PRESIDENTE VENCESLAU: 7,00.
DE PRESIDENTE VENCESLAU, PRESIDENTE PRUDENTE RANCHARIA: 16,50.
PARA LINS E ARAÇATUBA: 15,30.
DE ARAÇATUBA E LINS: 10,05.

**VASP**

PARA O RIO: 7,00; 8,00; 8,50; 9,30; 10,00; 10,30; 12,00; 14,00; 15,00; 16,00; 17,00 e 17,50.
DO RIO: 8,30; 9,45; 10,15; 11,00; 12,15; 13,45; 15,00; 15,30; 16,30; 17,22; 18,37 e 19,45.
PARA RIBEIRÃO PRETO: 9,15.
DE RIBEIRÃO PRETO: 9,50 e 14,10.
PARA FRANCA E ARAXA': 9,15.
DE ARAXA' E FRANCA: 14,10.
DE RIO PRETO E CATANDUVA: 9,50.
PARA MARILIA E TUPÃ: 12,55.
DE TUPÃ E MARILIA: 10,25.
PARA OURINHOS: 8,15 e 14,30.
DE OURINHOS: 11,40 e 14,00.
PARA PARAGUAÇU': 8,15.
DE PARAGUAÇU': 14,00.
PARA ASSIS: 14,30.
DE ASSIS: 11,40.
PARA PRESIDENTE PRUDENTE: 8,15; 14,30 e 15,20.
DE PRESIDENTE PRUDENTE. 9,25; 11,40 e 14,00.
PARA UBERABA, UBERLANDIA, ARAGUARÍ, ANAPOLIS E GOIANIA: 12,15.
DE GOIANNIA, ANAPOLIS, UBERLANDIA E UBERABA: 11,30.
PARA BOTUCATU': 15,20.
DE BOTUCATU': 9,25.

**AEROVIAS BRASIL**

PARA O RIO: 9,15; 9,37; 14,00 e 16,30.
DO RIO: 10,32; 12,17 e 14,55.
PARA CURITIBA: 12,47; 13,00 e 15,25.
DE CURITIBA: 8,45 e 11,20.
PARA VARGINHA E BELO HORIZONTE: 7.30.
DE BELO HORIZONTE E VARGINHA: 12,45.
PARA UBERABA, UBERLANDIA, ARAGUARÍ GOIANIA E ANAPOLIS: 12,00.
DE ANAPOLIS, GOIANIA, ARAGUARÍ, UBERLANDIA E UBERABA: 10,55.
PARA PORTO ALEGRE: 12,47.
DE PORTO ALEGRE: 9,22.
PARA LONDRINA: 13,00.
DE LONDRINA: 11,20.
LINHA MIAMI, CIDADE TRUJILLO, LA GUAIRA, PORT OF SPAIN, PARAMARIBO, BELEM, CAROLINA, ANAPOLIS E RIO DE JANEIRO (escala final) 15,35.

**PANAIR**

PARA O RIO: 8,00; 10,30; 13,30; 12,35; 16,15 e 16,45.
DO RIO: 7,10; 9,15; 9,32; 10,02; 11,02; 12,17; 16,02 e 17,47.
PARA BELO HORIZONTE: 6,00 e 12,45.
DE BELO HORIZONTE: 11,35.
PARA CURITIBA: 10,20 e 11,25.
DE CURITIBA: 12,20.
PARA PORTO ALEGRE: 9,45 e 11,25.
DE PORTO ALEGRE: 15,03.
PARA MONTES CLAROS, BARREIRAS E CAROLINA: 6,00.
PARA BELEM: 6,00.
DE BELEM: 9,15.
PARA BAURU' E CAMPO GRANDE: 7,25.
DE CAMPO GRANDE E BAURU': 16,00.
PARA FLORIANOPOLIS: 11,25.
DE FLORIANOPOLIS: 12,20.
PARA FOZ DO IGUASSU' E ASSUNÇÃO: 10.20.
PARA MONTEVIDEO E BUENOS AIRES: 9,45.
DE BUENOS AIRES E MONTEVIDEU: 15.03.
DE NOVA YORK, PORT OF SPAIN E S. JUAN: 9,15.

**TRANSPORTES AEREOS NACIONAL**

DE CUIABA', GUIRATINGA, JATAÍ, RIO VERDE, GOIANIA, ITUIUTABA, MORRINHOS, TREPACIGUARA, UBERLANDIA E BARRETOS: 15,30.
DE GOV. VALADARES, BELO HORIZONTE E ALFENAS: 17,30.

**VARIG**

PARA O RIO: 12,25 (misto) e 14,50.
DO RIO: 8,35 e 9,15.
PARA PORTO ALEGRE: 8,55 (direto) e 9,35.
DE PORTO ALEGRE: 11,45 (misto); 14,30 e 15,20 (direto).
PARA JOINVILLE, ITAJAÍ, FLORIANOPOLIS E LAGES: 9,35.
DE LAGES, FLORIANOPOLIS, ITAJAÍ E JOINVILLE: 14,30.
DE CURITIBA: 11,45 (misto).

**LINHAS AEREAS PAULISTAS**

PARA O RIO: 8,35.
DO RIO: 5,59.

**CRUZEIRO DO SUL**

PARA O RIO: 7,00; 9,00; 11,00; 13,00; 14,50; 15,30; 15,50; 17,00; 20,00 e 22,00.
DO RIO: 7,25; 8,25; 10,30; 12,30; 14,30; 16,30; 18,30; 21,30 e 22,30.
PARA ARAÇATUBA: 8,00.
DE ARAÇATUBA: 12,00.
PARA CURITIBA: 13,30.
DE CURITIBA: 16,30.
PARA PORTO ALEGRE: 7,35.
DE PORTO ALEGRE: 14,20 (direto): 15,10 (com escalas).
PARA XAPURI (com escalas): 10,25.
DE CUIABA' (com escalas): 10,25.
DE BUENOS AIRES (com escalas): 15,00.

**FAMA**

PARA BUENOS AIRES: 10,45 (partidas de Cumbica).

# Secção Comercial

## AUMENTA A INFLAÇÃO NOS ESTADOS UNIDOS

(Do correspondente financeiro do "Correio Paulistano" e do "Manchester Guardian")

LONDRES — As noticias procedentes de Cleveland revelam que as encomendas de maquinas-ferramentas americanas recebidas em julho corresponderam a duas vezes mais que em junho e cinco vezes mais que em julho do ano passado. Essa foi, talvez, a noticia mais significativa sobre a grande procura que se observa nos Estados Unidos. Já está sendo anunciada a escassez de varios artigos: cobre, aço, folha de Flandres, automoveis e mesmo madeira. Essa escassez não se deve à diversão para armamentos, mas à compra "antecipada" por parte de civis.

A revista de Nova York "Business Week" informa ter havido grande aumento nas encomendas de artigos americanos feitas por outros paises. Os paises da America Latina, em particular, se apressaram em relaxar os controles de exportação sobre varios artigos ameaçados de escassez. As companhias americanas — diz a revista — "parecem estar perdendo o interesse em suas vendas de exportação. Algumas chegaram mesmo a suspender a propaganda nos mercados estrangeiros. Os prazos para entrega estão sendo prorrogados..." Em grande parte, esse comercio adicional será pago por meio de retiradas das reservas de ouro e dolar no exterior, mas as rendas em dolar continuam a aumentar na maior parte do mundo. Em junho deste ano, a media anual do "superavit" de exportação dos Estados Unidos foi apenas de 1.800 milhões de dolares, em comparação com cinco biliões de dolares em 1949. Com o aumento das exportações e manutenção de controles de importação, a diferença seria coberta até o fim do ano.

A inflação está em ascensão nos Estados Unidos e provavelmente é demasiadamente tarde para deter-lhe a marcha. Mas a amplitude da elevação de preços não deve ser exagerada. Em comparação com o ano passado, os preços de produtos agricolas tiveram um aumento de 9 por cento, mas os preços de artigos industriais aumentaram apenas 6 por cento. A compra de artigos para acumulação, por parte dos consumidores, foi suspensa e, do mesmo modo, a elevação de preços. Conquanto o aumento dos preços em dolares já tenha aliviado as exportações britanicas de uma certa pressão na concorrencia, não tem cabimento falar que a libra esterlina está subvalorizada.

De qualquer maneira, é preferivel esperar-se para ver o que acontecerá com os preços na Grã-Bretanha quando começar o rearmamento. (APLA)

## CAFE'

### SANTOS

DISPONIVEL — O Mercado de Café Disponivel hoje trabalhou dentro de ambiente estavel.

A Bolsa Oficial de café declarou estavel este Mercado e fixou as seguintes bases, por 10 quilos: Cr$ 203,50, para o tipo 4, Mole; Cr$ 200,50, para o tipo 4, Duro, e Cr$ 195,00, para o tipo 5, de bebida Rio.

TERMO — O Mercado de Café a Termo, na Bolsa Oficial de Café, hoje, para o Contrato "B foi paralisado na abertura e estavel no fechamento, com vendas "Nihil"; para os Contratos "C" e "D" funcionaram firme em ambos os pregões, registrando 2.500 e 1.000 sacas de negocios respectivamente.

BOLSA DE NOVA YORK — Na Bolsa de Nova York o Contrato "D" abriu não cotado e fechou com alta de 30 à 80 pontos com vendas "Nihil"; para o Contrato "U" abriu não cotado e fechou com alta de 75 às 105 pontos, sem registrar vendas; para o Contrato novo "S" abriu com alta de 65 pontos e fechou com alta de 115 pontos, com 11.000 sacas de vendas e para o Contrato "S" abriu com alta de 26 à 75 pontos e fechou com alta de 58 à 117 pontos, registrando ... 44.750 sacas de negocios.

MOVIMENTO ESTATISTICO — Foi o seguinte o Movimento Estatistico do dia 16: Passaram 31.816 sacas, entraram 35.356, foram embarcadas 7.169 e despachadas 20.249 sacas. Ficaram em "stock" 1.871.431 sacas.

VENDAS NO DISPONIVEL — As vendas no Disponivel, no dia 16, segundo o Sindicato dos Corretores de Café, foram de .. 23.760 sacas, somando, desde 1.o do mês 257.200 sacas.

ENTREGAS DIRETAS

CONTRATO "C" — Trabalhou firme. Apresentando no fechamento as seguintes bases:

| Periodos | Fech. de hoje Comp. | Vend. |
|---|---|---|
| Setembro | 212,00 | 213,00 |
| Out.dez. | 217,00 | 218,00 |
| Jan.à-junho 1951 | 230,00 | 231,00 |
| Julho-dez. 1951 | 235,00 | 237,00 |
| Jan.-junho 1952 | 237,00 | 238,00 |

| Periodos | Fech. anterior Comp. | Vend. |
|---|---|---|
| Setembro | 212,00 | 215,00 |
| Out.-dez. | 219,00 | 220,00 |
| Jan.-junho 1951 | 229,00 | 230,00 |
| Julho-dez. 1951 | 321,00 | 233 00 |
| Jan.-junho 1952 | 235,00 | 238,00 |

CONTRATO "D" — Todas as entregas para este Contrato foram nominais, tanto no fechamento de hoje como no anterior.

CONTRATO "RIO" — Os cafés sem descrição de bebida e de tipo 5, em media, fecharam, hoje, com as seguintes cotações:

| Periodos | Fech. hoje | Fech. ant. |
|---|---|---|
| Agosto | 170,00 | 170,00 |
| Out.-dezembro | 175,00 | 175,00 |
| Jan.-junho 1951. | 175,00 | 175,00 |

Mercado calmo.

MOVIMENTO ESTATISTICO DE CAFE'

SANTOS, 18.

| | Abert. | Fech. |
|---|---|---|
| Janeiro | 200,00 | 200,00 |
| Março | 200,00 | 200,00 |
| Maio | 201,00 | 202,00 |
| Julho | 201.00 | 203,00 |
| Setembro | 197 00 | 197,50 |
| Dezembro | 198,00 | 198,00 |
| Vendas | — | — |
| Mercado | Paral. | Esav. |

CONTRATO C

| | Abert. | Fech. |
|---|---|---|
| Janeiro | 220,50 | 222,50 |
| Março | 224,10 | 226,10 |
| Maio | 225,30 | 227 30 |
| Julho | 227,00 | 229,00 |
| Setembro | 210,00 | 210,50 |
| Dezembro | 218 70 | 220,70 |
| Vendas | 2.500 | Nihil |
| Mercado | Firme | Firme |

CONTRATO D

| | Abert. | Fech. |
|---|---|---|
| Janeiro | 221,00 | 223,00 |
| Março | 223,50 | 225,50 |
| Maio | 225,10 | 227,10 |
| Julho | 236,00 | 228,00 |
| Setembro | 208,20 | 210,20 |
| Dezembro | 218 40 | 220,40 |
| Vendas | 500 | 500 |
| Mercado | Firme | Firme |

VENDAS DO DISPONIVEL —

| | |
|---|---|
| Tipo 4 mole | 203,50 |
| Tipo 4 Duro | 200,50 |
| Tipo 5 s\|discrição | 195.00 |

Mercado — Estavel.

MOVIMENTO ESTATISTICO

SANTOS, 18.

| | |
|---|---|
| **Passagens:** | |
| Dia 16 | 30.816 |
| No mês até o dia 16 | 360 254 |
| Desde 1.o de julho | 1.819.038 |
| **Entradas:** | |
| Dia 16 | 35.356 |
| No mês até o dia 1' | 563.692 |
| Desde 1.o de julho | 2.996.106 |
| Média 16 | 43.360 |
| **Embarques:** | |
| Dia 16 | 7.169 |
| No mês até o dia 16 | 485.838 |
| Desde 1.o de julho | 2.623.498 |
| **Despachos:** | |
| Dia 16 | 20.249 |
| No mês até o dia 16 | 530 882 |
| Desde 1.o de julho | 2.679.581 |
| **Existencia** | |
| Dia 16 | 1.871.431 |

## CAMBIO

### SÃO PAULO

São as seguintes as taxas afixadas ontem pelo Banco do Brasil:

COMPRADORES — S/ Nova York, s/ vista Cr$ 18,38; Londr.. 51.46,40; Montevidéu, 7.47,15; Buenos Aires (peso) 1.28,53; Copenhague (coroa) 2.63.63; Stockholmo (coroa) 3.55,51; Bruxelas (franco), 0.36,42; Paris (franco) Cr$ 0.05,25; Amsterdam Cr$ 4.82,29; Berna, 4.22,93.

VENDEDORES: — S/ Nova York Cr$ 18.72; Londres, 52.60; La Paz (peso) 0.31,20; B. Aires (peso) 1.31,18; Montev. 7.75,16; Madrid, 1.70,96; Copenhague (coroa) 2.73,53; Stockholmo (coroa), 3.62,09; Bruxelas (franco), 0.37,78; Paris (franco), 0.50,35; Amsterdam, 4.91,21; Berna, ... 4.34,25.

PREÇO DO OURO: — Para compradores Cr$ 20.81.76 a grama.

— Curso oficial fixado ontem, pela Bolsa de Valores de São Paulo:

(Mercado livre)

| | Taxas |
|---|---|
| Estados Unidos | 18.72.00 |
| Inglaterra | 52.41.60 |
| Suiça | 4.32.62 |
| França | 0.05.35 |
| Dinamarca | — |
| Espanha | — |
| Belgica | 0.37.78 |
| Portugal | — |

Taxa média da libra no mês de agosto, 52.41.60.

BOLSA OFICIAL DE VALORES DE SANTOS

(Curso ofical do dia 18)

| | Livre |
|---|---|
| Inglaterra | 52.41.60 |
| França | 0.05.35 |
| Portugal | 0.65.72 |
| Espanha | 1.70.96 |
| Suiça | 4.32.53 |
| Suecia | 3 62.09 |
| Estados Unidos | 18 72.00 |
| Uruguai | 7.64.08 |
| Argentina | 1.37.55 |
| Belgica | 0.37.78 |
| Dinamarca | 2.73 53 |
| Holanda | 4.91.40 |
| Checoslovaquia | 0.37 44 |
| "Ouro" - 1.000/".000 | |
| — Grama | 20.81.76 |

## TITULOS

### S. PAULO

O movimento de vendas realizadas ontem pela Bolsa de Valores, foi calmo cujo total correspondeu com 5.634.967,00 cruzeiros. Nos valores particulares a contribuição foi de 3.064.719,00 dividido ao registro de 2.468 açõcs da Cia. Paulista nom. e 1.7666 ações da João Jorge Figueiredo Ind. e Comercio, vendidos ao preço de .... 1.100,00 cruzeiros.

VENDAS REALIZADAS

| | | |
|---|---|---|
| | **Apolices:** | |
| 700 | Ferroviarias | 645,00 |
| 1 | Municipal 1931 | 880,00 |
| 15 | Estado 12.a serie | 612,00 |
| 41 | Unificadas | 575,00 |
| 1470 | Idem | 570,00 |
| 90 | Idem | 571,00 |
| 441 | Idem | 560,00 |
| 200 | Idem | 566,00 |
| 282 | Idem | 565,00 |
| 100 | Idem | 567,00 |
| 600 | Idem | 568,00 |
| 80 | Idem | 572,00 |
| 100 | Idem | 569,00 |
| 7 | Minas, serie A | 184,00 |
| 1 | Idem B | 155,00 |
| 15 | Populares | 210,00 |
| 377 | Idem | 211,00 |
| 9 | Uniformizadas | 895,00 |
| | **Obrigações:** | |
| | Fed. Guerra: | |
| 1 | 5.000,00 | 3.970,00 |
| 20 | 1.000,00 | 802,00 |
| 4 | 1.000,00 | 792,00 |
| 371 | 500,00 | 393,00 |
| 3 | 200,00 | 156,00 |
| 1 | 100,00 | 76,00 |
| | **Ações:** | |
| 2469 | Cia. Paul. nom. | 169,00 |
| 22 | Idem, nom. | 167,00 |
| 125 | Cia. Paul. F. L., port. | 200,00 |
| 45 | Cia. Carbonifera do Cambuí c\| 50% | 101,00 |
| 800 | Isnard S. A. Ind. e Com. | 100,00 |
| 1766 | João Jorge Figueiredo Ind. e Com. | 1.100,00 |
| 25 | Bc. do Vale do Paraiba | 215,00 |
| 37 | Bc. da America | 210,00 |
| 402 | Bc. Comercial | 292,00 |
| | **Debentures** | |
| 50 | Cia. Mogiana | 125,00 |
| | **Vendas por Alvará** | |
| 500 | Banco S. Paulo | 270,00 |
| 500 | Banco Com. e Industria | 346,00 |
| 500 | Bc. Comercial | 293,00 |

## BOLSA DE S. PAULO

(Movimento do dia 18)

| | Vend. | Compr |
|---|---|---|
| **Obrigações: Fed de Guerra:** | | |
| 5.000,00 | 4.015,00 | — |
| 1.000,00 | 800,0 | 792,00 |
| 500,00 | 395,00 | 393,00 |
| 200,00 | — | 156,00 |
| 100,00 | — | 78,00 |
| **Estaduais:** | | |
| Café | 600,00 | 590,00 |
| "1921" | 950,00 | 600,00 |
| "1922" | — | 660,00 |
| **Apolices:** | | |
| 12.a serie | — | 600,00 |
| Populares | 211.50 | 210,00 |
| Rodov | — | 660,00 |
| Uniform. | 895,00 | 885,00 |
| Unificadas | 580,00 | 570,00 |
| Ferrov. | 650,00 | 640,00 |
| Esp. Santos | — | 430,00 |
| M. Gerais A | — | 183,00 |
| M. Gerais B | — | 155,00 |
| M. Gerais C | — | 150,00 |
| R. G. Sul rod. | — | 9,30 |
| **Municipais:** | | |
| "1929" | — | 860,00 |
| "1931" | — | — |
| "1933" | — | 860,00 |
| "1937" | — | 850,00 |
| "1942" | — | 890,00 |
| **Federais:** | | |
| Portador | — | 600,00 |
| Nominativas | — | 600,00 |
| **Letras:** | | |
| Viaduto | — | — |
| "1909" | — | — |
| "1910" | — | — |
| "1913" | — | 85,00 |
| "1926" | — | — |
| Amparo | 90,00 | — |
| Barretos | 900,00 | 860,00 |
| Itapira | 850,00 | — |
| **Bancos** | | |
| America | 215,00 | 210,00 |
| Am do Sul | — | 200,00 |
| Band. Com. | 215,00 | 202,00 |
| Bras. Descon. | — | 220,00 |
| p\| A. Sul | — | 205,00 |
| C. de Cred. | — | 200,00 |
| São Paulo | — | 175,00 |
| Com. Est. S. Paulo | — | 292,00 |
| Com. Industria, integ. | 360,00 | 340,00 |
| Idem c\| 50% | — | 312,00 |
| Cruz. Sul | — | 320,00 |
| Est. S. Paulo | — | 305,00 |
| F. Munhoz | — | 200,00 |
| Frances Brasileiro | — | 200,00 |
| Francês Italiano | — | 200,00 |
| Ind. S. Paulo integ. | — | 200,00 |
| Idem c\| 50 % | — | 100,00 |
| Itau, c\| 80% | — | 128,00 |
| Merc. S. P. | — | 290,00 |
| Moreira Sales, integ. | — | 190,00 |
| Idem c\| 50% | — | 95,00 |
| Nac. da Cid. S. Paulo | 100,00 | 70,00 |
| Nac. Imob. | — | 210,00 |
| Nor. Estado | — | 600,00 |
| Paul. Com. | — | 202,00 |
| São Paulo | — | 275,00 |
| S' Americano do Brasil | — | 200,00 |
| Vale Paraiba | 205,00 | 190,00 |
| **Ações de Companhias** | | |
| C.A.I.C. port. | — | 190,00 |
| Carb. do Cambuy c\| 50% | — | — |
| C. Anglo Br. | 155,00 | 152,00 |
| Ind. Bras. L. | — | — |
| F. Johansen | 580,00 | 510,00 |
| Ind. B. Meias, | — | 500,00 |
| idem Meias, pref. | — | 170,00 |
| Inic. Predial. | 191,00 | — |
| Ins. Medicam. Font., pref. | — | 180,00 |
| Mog. E. F., nom. | — | — |
| M. Santist a. | — | 180,00 |
| Paul. E. F. nom. | 170,00 | 165,00 |
| Idem, nom. | 170,00 | 165,00 |
| Idem, port. | 190,00 | — |
| Paul. F. e Luz, port. | — | 193,00 |
| **Debentures** | | |
| C. Elet. R.C. 1.a emis. | — | 6.500,00 |
| 2.a emis. | — | 6.500,00 |
| Mogiana Estr. Ferro | 125,00 | 120,00 |

## BOLSA DE SANTOS

BOLSA DE SANTOS

(Cotação oficial do dia 18)

| | Vend. | Comp. |
|---|---|---|
| **APOLICES** | | |
| Estaduais: | | |
| Fed. Reajus. Econom. | 820,00 | — |
| Uniform. | — | 885,00 |
| Unificadas | 265,00 | 560,00 |
| Premiaveis | 212,00 | — |
| Ferroviarias | 645,00 | 640,00 |
| M. Gerais A | — | 186,00 |
| M. Gerais B | — | 154,00 |
| M. Gerais C | — | 150,00 |
| S. Paulo 1929 | — | 860,00 |
| S. Paulo 1931 | — | 860,00 |
| S. Paulo 1933 | — | 870,00 |
| **OBRIGACÕES** | | |
| Guerra | | |
| 5.000,00 | 4.020,00 | 4.015,00 |
| 1.000,00 | 804,00 | 800,00 |
| 200,00 | 157,00 | — |
| 100,00 | — | 78,50 |
| Est. 1921 | 840,00 | 935,00 |
| "Café" | 590,00 | 580,00 |
| **LETRAS** | | |
| S. Vicente | — | 83,00 |
| S. Paulo 1913 | — | 85.00 |
| **AÇÕES BANCARIAS** | | |
| Ribeiro Carvalho | — | 205,30 |
| Cid. Santos | — | 200,00 |
| S. Magalhães | — | 200,00 |
| Caixa de Liq. de Santos | — | 1.000,00 |
| **AÇÕES DE COMPANHIAS** | | |
| Pau. de Terras e Coloniz. | 150,00 | 100,00 |
| Un. Transp. | — | 75,00 |
| Intern. Arm. Gerais | — | 1.100 00 |
| Paul. Ar. Ge. | — | 100.00 |
| C. A. Gerais | — | 250,00 |
| Seg. A. G. | 1.200,00 | 1.000,00 |
| Seg. Com. | 1.180,00 | 1.020,00 |
| Nac. A. G. | — | 1.600,00 |

## ALGODÃO

### SÃO PAULO

Na Bolsa de Mercadorias o termo fechou com baixa parcial de 70 centavos em outubro; 2,30 em dezembro e janeiro; 10 centavos em março; 3,000 em maio e 3,70 em junho sendo vendidas 3.500 arrobas. No disponivel o mercado fechou estavel com seus preços inalterados. Em Nova York o mercado fechou com baixa de 19 a 59 pontos.

COTAÇÕES DO TERMO

CONTRATO "C"

| | Abert. | Fech. |
|---|---|---|
| Setembro | — | — |
| Outubro | 280,00 | 280,30 |
| Dezembro | 288,00 | 287,70 |
| Janeiro | 290,50 | 289,50 |
| Março | 298,50 | 297,90 |
| Maio | 275,00 | 272,00 |
| Julho | 273,70 | 270,80 |

NEGOCIOS REALIZADOS

| | Arrobas |
|---|---|
| 1.000 arr. p\| dezembro | 288,00 |
| 2.000 arr. p\| março | 299,00 |
| 500 arr. p\| março | 298,00 |

3.500 arrobas.

COTAÇÕES DO DISPONIVEL

| | Comp. | Vend. |
|---|---|---|
| 2 | Nominal | |
| 3 | Nominal | |
| 3\|4 | Nominal | |
| 4 | 297,00 | 299,00 |
| 4\|5 | 287,00 | 289,00 |
| 5 | 278,00 | 280,00 |
| 5\|6 | 269,00 | 271,00 |
| 6 | 262,00 | 264,00 |
| 6\|7 | 257,00 | 259,00 |
| 7 | 254,00 | 256,00 |
| 8 | 250,00 | 252,00 |
| 9 | 246,00 | 248,00 |

Mercado — Estavel.

ALGODÃO DO NORTE

Cotações por 15 kg. — CIF Santos

(Embarque de Setembro a dezembro)

| Tipos (x) | R. G. Norte | Paraiba | Ceará |
|---|---|---|---|
| SERIDO | | | |
| Fibra 34-36 | 375,00 | 355\|360,00 | — |
| SERTÃO | | | |
| Fibra 32-34 | 340,00 | 330,00 | 325,00 |
| Fibra 30-32 | 330,00 | 320,00 | Nominal |
| MATTAS | | | |
| Fibra 26-28 | Nominal | Nominal | — |

(x) Tipos 3 e 4 em partes iguais.

MOVIMENTO DE CLASSIFICAÇÃO

Dados sujeitos a retificação

Dia 16-9 — 3.215 fardos. Dia 18-9 — 1.131 fardos.

EXPORTAÇÃO

(De acordo com os certificados emitidos pela Bolsa de Mercadorias de S. Paulo)

| DATA | CABOTAGEM 1949 Quilos | 1950 Quilos |
|---|---|---|
| De 1-1 a 31-7 | 4.035.997 | 4.781.955 |
| De 1-8 a 15-9 (x) | 2.024.068 | 1.686.820 |
| Em 16-9 (x) | 9.964 | — |
| TOTAL | 6.070.029 | 6.468.75 |
| **EXTERIOR** | **1949 Quilos** | **1950 Quilos** |
| De 1-1 a 31-7 | 88.887.479 | 76.466.683 |
| De 1-8 a 15-9 (x) | 30.712.492 | 17.229.390 |
| Em 16-9 (x) | 56.588 | 328.510 |
| TOTAL | 114.656.559 | 94.024.583 |

(x) Dados sujeitos a retificacões

## AÇUCAR

### S. PAULO

(Bolsa de Mercadorias)

| | |
|---|---|
| Refinado extra | 230,00 |
| Cristal | 195,30 |
| Somenos (do norte) | 186,50 |
| Demerara | 177,80 |
| Mascavo | 160,30 |
| **Das Usinas do Estado (Posto vagão)** | |
| Refinado extra | 206,70 |
| Cristal | 168,40 |
| **Do atac. para o varejista ou ind.** | |
| Refinado extra | 227,30 |
| Cristal | 185,20 |

MOVIMENTO DE ARMAZENS GERAIS EM 15-9-950

| | |
|---|---|
| Algodão em pluma | 44 203.646 |
| Linter | 1.647.959 |
| Açucar | 245.898 |
| Alfafa | 68.318 |
| Amendoim | 1.596.425 |
| Arroz beneficiado | 2.368.676 |
| Café | 1.032.960 |
| Farinha de mandioca | 19.000 |
| Farinha de raspa de mandioca | 65.640 |
| Farinha de trigo | 765 |
| Feijão | 13.365.044 |
| Mamona | 4 727.793 |
| Meio arroz | 4.440 |
| Milho | 3 112.811 |
| Oleo de car. de alg. | — |
| Quirera de arroz | — |
| Raspa de mandioca | 11.050 |

NOTA — Este movimento é o das Cias. Art. Gerais, que se responsabilizam pela exatidão do resumo dos dados fornecidos pelos mesmos.

RECIFE, 18 ("Correio") — O mercado funcionou estavel, com o seguinte movimento: — Entradas, 11.267; existencia, 21.626 sacas; para exportação, n|houve; consumo, 4.000 sacas.

## GENEROS

### SÃO PAULO

Não se registrou nenhuma modificação de importancia nas diversas mercadorias.

ALFAFA

| | Comp. | Vend. |
|---|---|---|
| Do Estado, esp | Nominal | |
| Idem superior | 1,90 | |

Mercado — Calmo.

ARROZ (60 quilos)

| | | |
|---|---|---|
| Amarelão extra | 270,00 | 275,00 |
| Idem, especial | 260,00 | 265,00 |
| Idem superior | 245,00 | 250,00 |
| Idem bom | - | Nom |
| Idem, regular | Nom | |
| Agulha, extra | | 250,00 |
| Idem, especial | 240,00 | 245,00 |
| Idem superior | 228,00 | 230,00 |
| Idem bom | | Nom |
| Idem regular | | Nom |
| 3\|4 de arroz | 170,00 | 180,00 |
| Meio arroz | 110,00 | 115,00 |
| Quirera de arroz | 80,00 | 85,00 |

Mercado — Calmo.

FEIJAO (60 quilos — Safra da seca)

| | | |
|---|---|---|
| Bico de ouro, esp. | Nom. | |
| Idem, bom | Nom. | |
| Branco, esp. | Nominal | |
| Idem, bom | Nominal | |
| Chumbinho, esp. | 135,00 | 138,00 |
| Idem, bom | 129,00 | 130,00 |
| Chumbão, esp. | Nominal | |
| Idem, bom | Nominal | |
| Jalo, esp. | Nominal | |
| Idem, bom | Nominal | |
| Mulatinho, esp. | Nominal | |
| Idem, bom | Nominal | |
| Opaco, esp. | | 145,00 |
| Idem, bom | | 130,00 |
| Rosinha, esp. | Nominal | |
| Idem, bom | Nominal | |
| Roxinho, especial | 180,00 | 190,00 |
| Idem sup. | Nominal | |
| Idem, bom | 160,00 | 165,00 |

Mercado — Calmo.

BANHA (60 quilos)

| | | |
|---|---|---|
| Do Estado | N\|cotado | |
| Paraná, em latas de 2 kg. | 960,00 | |
| Idem, em latas de 20 kg | [illegible] | |
| Do R G Sul, pacotes de 1 kg. | 920,00 | 930,00 |
| Idem em latas de 2 quilos.. | 950,00 | 960,00 |
| Idem em latas de 20 ks. | | 930,00 |

Mercado — Calmo.

## COBERTORES PARA AS CRIANÇAS TUBERCULOSAS POBRES DE CAMPOS DO JORDÃO

A Diretoria do Sanatorio São Vicente de Paulo, de Campos do Jordão, apela para a caridade das familias paulistas pedindo cobertores de lã, para as crianças tuberculosas. Necessita mais ou menos 400 cobertores.

Os donativos podem ser enviados diretamente para Campos do Jordão ou nesta Capital: Rua Lisboa, 177 e Casa Fretin.

BATATA AMARELA 60 kg.

| | | |
|---|---|---|
| Do Estado esp. | 240,00 | 245,00 |
| Idem, de 1.a | 220,00 | 225,00 |
| Idem de 2.a | 180,00 | 190,00 |
| Idem, de 3.a | 130,00 | 135,00 |

Demais tipos: Não cotados.
Mercado — Calmo.

CAROÇO DE ALGODÃO (15 quilos)

Desensacado, tabela oficial 12,00

CEBOLA (45 kg.)

| | | |
|---|---|---|
| Do Estado: | | |
| De 1.a | 290,00 | 300,00 |
| De 2.a | Nominal | |
| Do R. G. do Sul: | | |
| De 1.a | Nominal | |
| De 2.a | Nominal | |

Mercado, firme.

FARINHA DE MANDIOCA 50 quilos

| | | |
|---|---|---|
| Branca, do Estado, de 1.a | 72,00 | 74,00 |
| Idem de 2.a | Nominal | |
| Idem do Rio Grande do Sul | 80,00 | 82,00 |

Mercado: — Firme.

FARINHA DE TRIGO (50 quilos)

Tabela oficial.

| | |
|---|---|
| Pura 80% trigo argentino e 20% nacional) | 182,00 |
| Idem, c\| 5% mist. raspa mandioca | 178,90 |

Mercado —

LENTILHA 60 kg.

| | |
|---|---|
| Especial | Nominal |
| Boa | Nominal |

MAMONA

| | | |
|---|---|---|
| Ensacada (sacaria usada) | 3,00 | 3,05 |
| Posto Santos (Docas) | | |
| Desensacada | 2,70 | 2,75 |

Mercado: Firme.

MILHO (60 quilos)

| | | |
|---|---|---|
| Amarelinho | 69,00 | 70,00 |
| Amarelo | | 68,50 |
| Amarelão | 66 50 | 68,00 |

Mercado — Calmo.

OLEO DE CAROÇO DE ALGODÃO

| | |
|---|---|
| Do Estado, em caixas de 2 latas (36 kg. peso liquido) tabela oficial | 265,70 |
| Do Estado, em caixas de 36 latas (36 kg peso liquido) | 285,30 |

NOTA — As cotações do disponivel, referem-se a mercadorias postas em São Paulo, livres portanto de fretes, carretos, etc., a dinheiro, sem desconto e para lotes de 500 volumes.

## ESTUDE A LINGUA PORTUGUESA

Do seguinte modo se exprimiu o eminente Prof. Dr. José de Sá Nunes, doutor em Filologia Portuguêsa e autor de varios livros sobre o nosso idioma: "Se eu adotasse o sistema de aulas por correspondencia, seguiria o americano ou da "Revisora Gramatical" do ilustre e competente Prof. Ernani Calbucci, que tenho recomendado aos meus amigos e a todos que desejam aprender a Lingua nas horas de lazer".

Com referencia ao mesmo curso, e em resposta a um dos seus consulentes, disse o sabio filologo Prof. Dr. Silveira Bueno, catedratico de Filologia Portuguêsa da Universidade de São Paulo: "O curso escolhido é o melhor que poderia escolher".

Em face dessas opiniões não itubeie. Peça hoje mesmo prospetos ao Curso de Português por Correspondencia (da Revisora Gramatical) — Rua Anita Garibaldi, 231, 6.o andar. Tel. 2-9361 — São Paulo.

## Considera-se culpado o espião russo

GREENVILLE (TENNESSEE), 18 (AFP) — Alfred Dean Slack engenheiro quimico preso pela policia americana no mês passado, por ter comunicado segredos da Defesa Nacional a agentes soviéticos, considerou-se culpado, e reconheceu os fatos que lhe são imputados hoje, no tribunal federal de Grenvill.

O advogado geral adjunto dos Estados Unidos, representando o governo federal, pediu ao tribunal que o acusado seja condenado a dez anos de prisão.

## Estranguladora aos 14 anos

DANIELSVILLE (GEORGIA), 17 (AFP) — Ezzie Daniels, menina de 14 anos desta cidade, informou a policia que estrangulara, durante os dois ultimos anos, seis bebês: seus três irmãos e irmã e três de seus sobrinhos, cujas idades variavam de 8 a 14 mees. A jovme criminosa, que fez essa revelação depois de ter sido encarcerada, acrescentou que praticara esses crimes quando ficara com as crianças em virtude dos outros membros de sua familia terem ido para o campo.

## COMPANHIA AGRICOLA "RODRIGUES ALVES"

ASSEMBLE'IA GERAL ORDINARIA

Ficam os senhores acionistas convidados a se reunirem em assembléia geral ordinaria, no dia 30 de setembro corrente, às 15 horas, em sua séde social ao Largo da Misericordia, 23 — 8.o andar, sala 808, para deliberarem o seguinte:

a) — leitura, discussão e aprovação do relatorio da Diretoria, parecer do Conselho Fiscal, balanço e prestação das contas da Diretoria relativas ao exercicio compreendido entre 1.o de julho de 1949 a 30 de junho de 1950.

b) — eleição dos membros do Conselho Fiscal e respectivos suplentes para servir no exercicio de 1950-1951, e fixação de seus honorarios.

São Paulo, 18 de setembro de 1950.

Companhia Agricola "Rodrigues Alves"

(a.) FRANCISCO DE PAULA RODRIGUES ALVES FILHO — Diretor-Presidente.

(a.) OSCAR RODRIGUES ALVES — Diretor-Superintendente.

## COMPANHIA MECHANICA E IMPORTADORA DE SÃO PAULO

ASSEMBLE'IA GERAL EXTRAORDINARIA

São convidados os senhores acionistas da Cia. Mechanica e Importadora de São Paulo a se reunirem em Assembléia Geral Extraordinaria, no dia 26 (vinte e seis) do corrente, às 16 (dezesseis) horas, na séde social, à rua Florencio de Abreu n.o 210 a fim de tomarem conhecimento e deliberarem sobre a seguinte ordem do dia.

a) — Proposta da Diretoria, de distribuição de dividendos;

b) — Assuntos diversos.

São Paulo, 18 de setembro de 1950.

O Diretor-Presidente: (a.) ALEXANDRE SICILIANO JUNIOR.

FINALMENTE!... A 3.ª EDIÇÃO

MANUAL DE VETERINÁRIA

AUTORIA DE JOÃO BRUNINI
Com 120 Paginas — 123 Textos
80 Gravuras — Formato: 16x23
BROCHURA DE LUXO . . Cr$ 30,00
A' VENDA NAS LIVRARIAS OU AS UZINAS CHIMICAS BRASILEIRAS S.A.
JABOTICABAL — Estado São Paulo
Atendemos pelo Reembolso Postal

NO PASSADO E NO PRESENTE...
ELIXIR DE NOGUEIRA
MEDICAÇÃO AUXILIAR NO TRATAMENTO DA SIFILIS!

BANCO DO BRASIL S. A.
RUA ALVARES PENTEADO N.o 112
SÃO PAULO

COBRANÇAS — DEPOSITOS — EMPRESTIMOS — CAMBIO — CUSTODIA — ORDENS DE PAGAMENTO — CREDITO AGRICOLA E INDUSTRIAL — CARTEIRA DE FINANCIAMENTO.

TAXAS DAS CONTAS DE DEPOSITO:
POPULARES (limite de Cr.$ 10.000,00) .. 4 ½ % a. a.
LIMITADOS — até Cr.$ 50 000,00 ...... 4 % a. a.
até Cr.$ 100.000,00 ...... 3 % a. a.
SEM LIMITE ...... 2 % a. a.

DEPOSITOS A PRAZO FIXO:
2 meses ...... 5 % a. a.
6 meses ...... 6 % a. a.

DEPOSITOS DE AVISO PRE'VIO:
90 dias .... 4 ½ % a. a.
60 dias .... 4 % a. a.
30 dias .... 3 ½ % a. a.

CONTAS A PRAZO FIXO COM PAGAMENTO MENSAL DE JUROS:
6 meses .... 3 ½ % a. a. — 12 meses .. 4 ½ % a. a.

DIREÇAO GERAL e AGENCIA CENTRAL: — Rua 1.o de Março, 66 — RIO DE JANEIRO — END. TEL. "SATELITE" Agencias em todas as capitais dos Estados e principais praças do Pais. Correspondentes nas principais praças do Pais e do Exterior. Agencias no Exterior: Assunção (Paraguai) e Montevidéu (Uruguai)

AGENCIAS LOCALIZADAS NO ESTADO DE SÃO PAULO:
ANDRADINA — ARAÇATUBA — ARAGUAÇU' — ARARAQUARA — ASSIS — AVARE' — BARIRI — BARRETOS — BAURU' — BEBEDOURO — BOTUCATU' — BRAGANÇA PAULISTA — CAFELANDIA — CAMPINAS — CATANDUVA — CHAVANTES — FRANCA — GARÇA — ITAPETININGA — ITAPIRA — ITUVERAVA — JABOTICABAL — JAU' — LIMEIRA — LINS — MARILIA — MATÃO — MIRASSOL — MONTE APRAZIVEL — NOVA GRANADA — NOVO HORIZONTE — OLIMPIA — ORLANDIA — PEDERNEIRAS — PIRACICABA — PIRAJU' — PIRAJUI' — PIRASSUNUNGA — PRESIDENTE PRUDENTE — PROMISSÃO — RANCHARIA — RIBEIRÃO BONITO — RIBEIRÃO PRETO — RIO CLARO — STA. CRUZ DO RIO PARDO — SANTO ANASTACIO — SANTO ANDRE' — SANTOS — SÃO JOÃO DA BOA VISTA — SÃO JOSE' DOS CAMPOS — SÃO JOSE' DO RIO PARDO — SÃO JOSE' DO RIO PRETO — SOROCABA — TAQUARITINGA — TAUBATE' — TUPÃ — VALPARAISO — VOTUPORANGA

## ESTRADA DE FERRO SANTOS A JUNDIAÍ

DESPACHOS DE OLEOS COMBUSTIVEIS BRUTOS E DE OLEOS COMBUSTIVEIS REFINADOS

Faço publico, para ciencia dos interessados, que, de acordo com a Portaria n.o 808, de 28 de agosto p.p., do Ministerio da Viação e Obras Publicas, os oleos acima serão classificados nesta Estrada, a partir de 1.o de outubro vindouro, nas tabelas abaixo indicadas:

| Consecutivo | Designação | Tabelas |
|---|---|---|
| 2.097 | Oleos combustiveis brutos (Fuel oils) | 8/9 |
| | — em vagões tanques particulares .. | —/9 c/20% abatimento |
| 2.098 | Oleos combustiveis refinados (produto da distilação do petroleo — Solarina, Gás-oil, Diesel-oil e outros oleos não classificados, para combustão interna e iluminação | |
| | — em expedições com mais de 1.000 quilos | 8/9 |
| | — em vagões tanques | —/9 |

São Paulo, 11 de setembro de 1950.

RENATO AZEVEDO FEIO
Administrador

"CORREIO PAULISTANO"

Aos srs. assinantes, cujas assinaturas se acham vencidas pede-se a gentileza de reforma-las, a fim de ser evitada a suspensão da remessa do jornal.

## Os internados do Sanatorio Pirapitingui

Por nosso intermedio, pedem a todas as pessoas amigas e caridosas que lhes enviem um auxilio para que possam, embora distantes de suas queridas familias, celebrar o Natal de Jesus.

Todo e qualquer donativo poderá ser enviado diretamente à Caixa Beneficente daquele hospital, situado no municipio de Itu, Estrada de Ferro Sorocabana, ou então poderá ser deixado neste jornal.

Certos de que o seu apelo encontre éco em todos os corações, desde já e comovidamente, agradecem os enfermos de Pirapitingui.

Deus recompensará todos aqueles que se lembrarem dessa falange de vanguardeiros da saude do povo.

CAIXAS DE MADEIRA

PEREIRA SOBRAL — Ind. de Madeiras S/A.

Grande fabricação de embalagem de madeira — Caixas "Taylor" — Leves — Inviolaveis — Dispensam prégos — Fechadas com arame — Entrega imediata.

PINHO DO PARANA'

RUA TAQUARI, 600 (MOOCA) — SÃO PAULO
Telefones 9-3232 e 9-3233

BAR RESTAURANTE LEÃO ?
Canja especial e mais 70 pratos para escolher
PREÇOS POPULARES
COMIDA QUENTE A QUALQUER HORA
Avenida São João, 284 (Perto do Correio e Telegrafo)

SEGURANÇA DO LAR Ltda.
Rua S. Bento, 405, 10.o, s| 1029 G e H — FONE: 3-6786 — S. PAULO

AVISO AOS PRESTAMISTAS E AO PUBLICO

Comunicamos que devido a um engano na transmissão do resultado do sorteio de 31 de agosto de 1950, publicado neste jonal em 1 do corrente mês, e para evitar possiveis contratempos aos nossos prestamistas, fazemos esta publicação retificando e transmitindo o resultado exato, que tem por base a Loteria do Est. do Rio de 31 de agosto de 1950.

"PLANO MERCANTIL"

Séries O-K

| | |
|---|---|
| Primeiro premio | 61.280 |
| Segundo premio | 20.706 |
| Terceiro premio | 82.902 |

PLANO SEGURANÇA DO LAR

Séries Ideal e Popular

Milhar sorteado ........ 1280

PLANO ECONOMICO

| | | | |
|---|---|---|---|
| 1.o premio | 06.280 | 1.o premio inverso | 08.260 |
| 2.o premio | 02.706 | 2.o premio inverso | 60.720 |
| 3.o premio | 88.902 | 3.o premio inverso | 20.958 |
| 4.o premio | 96.788 | 4.o premio inverso | 88.769 |
| 5.o premio | 80.096 | 5.o premio inverso | 69.008 |
| Aprox. do 1.o premio | 06.279 | Aprox. do 3.o premio | 88.901 |
| premio | 06.281 | premio | 88.903 |
| Aprox. do 2.o premio | 02.705 | Aprox. do 4.o premio | 96.787 |
| premio | 02.707 | premio | 96.789 |
| | | Aprox. do 5.o premio | 80.095 |
| | | premio | 80.097 |

O Sorteio do proximo mês realizar-se-á no dia 28 de setembro de 1950, pela Loteria do Est. do Rio de Janeiro.

## RECEBIDO ONTEM NA CAMARA FEDERAL O PEDIDO DE LICENÇA DO JUIZ DA 1.a ZONA ELEITORAL DE S. PAULO PARA PROCESSAR O SR. HUGO BORGHI, POR CRIME DE CALUNIA E INJURIA AO CANDIDATO REPUBLICANO PLINIO BIERREMBACH DE CASTRO PRADO

# NEGADO REGISTRO DA CANDIDATURA DO SR. ADEMAR DE BARROS À SENATORIA PELO DISTRITO FEDERAL

### A DECISÃO FOI TOMADA POR UNANIMIDADE DE VOTOS PELO TRIBUNAL REGIONAL ELEITORAL DO RIO — BARROS RECORRERA AO TRIBUNAL SUPERIOR ELEITORAL

RIO, 18 ("Correio") — Os meios politicos desta capital foram surpreendidos às ultimas horas da tarde de hoje com a noticia da decisão do Tribunal Eleitoral Regional, negando registro à candidatura do sr. Ademar de Barros à senatoria pelo Distrito Federal. As estações de radio divulgaram logo a sensacional novidade do momento politico, e a reportagem movimentou-se para apurar os pormenores do episodio que vem colher de surpresa a confiante expectativa do governador paulista de trasladar-se sem susto e com as necessarias imunidades dos Campos Eliseos para o Senado da Republica. Mas esses pormenores se resumiram, de imediato, ao conhecimento de que, por sugestão do Procurador do Tribunal Regional Eleitoral, a impugnação oposta ao registro da referida candidatura deveria ser aceita como preliminar, a fim de que o Tribunal pudesse ajuizar melhor o merito da questão que já transitara pelo Tribunal Superior. Distribuida a materia ao relator, esse sustentou que a resposta afirmativa do Tribunal Superior Eleitoral à consulta do P. S. P., sobre a condição de elegibilidade do sr. Barros, no caso do seu interesse, fora formulado em tése. No caso em julgamento, entretanto, opinava pela procedencia plena dos termos e fundamentos da impugnação, isto é: por seis votos a zero. Está, portanto negado o registro da candidatura do sr. Ademar de Barros à senatoria pelo Distrito Federal. Funcionou como procurador do Tribunal Regional Eleitoral o sr. Teodulo Artur. O relator da materia foi o ministro Oliveira e Castro. Fez a defesa da tése de impugnação o proprio sr. Adauto Lucio Cardoso, seu autor. Defendendo Barros, atuou o sr. Mozart Lago, aliás candidato à suplencia da mesma chapa.

**BARROS RECORRERA' DA DECISÃO**

RIO, 18 ("Correio") — O Tribunal Eleitoral Regional negou registro à candidatura do sr. Ademar de Barros à senatoria pelo Distrito Federal. A sensacional decisão foi tomada por unanimidade e repercutiu imediatamente em todos os circulos politicos da cidade, inclusive na opinião publica, através do radio e dos placardes dos jornais: a surpresa dessa decisão decorreu do fato de já se haver pronunciado o T. S. E., sobre essa elegibilidade, pelos votos dos ministros Ribeiro da Costa e Rocha Lagôa, embora em termos genericos e não focalizando especificamente o caso em mira. Assim o entendeu em sua sessão de hoje o Tribunal Eleitoral Regional. Considerando porem que ha uma instancia superior para a natureza desse julgamento que é o proprio Tribunal Superior Eleitoral, os advogados do interessado e do seu partido entrarão amanhã mesmo com o competente recurso, antes que se esgote o prazo fixado para o mesmo.

Sabe-se que a primeira idéia dos perdedores de hoje do Tribunal Eleitoral Regional era de um mandado de segurança, mas logo se aperceberam de que a medida não caberia no caso, que é especificamente de natureza eleitoral. Haverá, portanto, o pronunciamento, em ultima instancia, do Tribunal Superior.

## A policia redobra suas atividades para localizar Luis Carlos Prestes

### Possibilidade de ser decretada a prisão preventiva do lider vermelho — Preparam os comunistas um golpe — Desordens provocadas pelos "vermelhos" em Campo Grande

RIO, 18 (Asapress) — Noticia-se nesta capital que a Policia redobrou suas atividades para a localização de Luiz Carlos Prestes, em virtude da possibilidade de contra o mesmo vir a ser decretada prisão preventiva, a qual já conta com a opinião favoravel do Procurador Geral da Republica.

**PREPARAM UM GOLPE**

RIO, 18 (Asapress) — Revela-se agora que está sendo preparado um golpe pelos comunistas afim de darem impressão ao povo brasileiro do seu poderio. Os comunistas, de acordo com as ultimas determinações de seus lideres, não votarão em nenhum candidato a presidencia da Republica. Votarão em Luiz Carlos Prestes. Se a Justiça Eleitoral resolver não ler os nomes que não sejam de candidatos legalmente inscritos, dando tais votos como nulos, os comunistas, findo o pleito, iniciarão grande campanha para provar que formam uma potencia dentro do Brasil, tanto assim que conseguiram milhares de votos, apresentando então o numero total de votos nulos como lhes pertencendo.

Pode-se ter uma idéia da manobra lembrando que na ultima eleição foram anulados, por motivos diversos, cerca de 200 mil votos podendo este numero ser bem maior desta vez, e assim os comunistas, explorando este fato, procurarão impressionar a opinião brasileira com um falso poder eleitoral.

**DESORDENS EM CAMPO GRANDE**

RIO, 18 (Asapress) — Verificou-se ontem, em Campo Grande, mais um movimento perturbador dos comunistas, que nas proximidades do 28.o Distrito Policial, em companhia de varios cabos eleitorais e do medico Lins Teixeira, candidato a deputado pelo P.R.T., afixavam diversos cartazes de propaganda e atacavam com palavras pesadas as autoridades constituidas. Passando pelo local o comissario Milton Ferreira pediu com palavras serenas que os manifestantes moderassem sua linguagem no que foi repelido, sendo mesmo agredido. A autoridade gritou para um amigo que chamasse reforços na Delegacia, mas antes mesmo de terminar seu pedido foi atingido por uma serie de golpes na cabeça. Motoristas de praça que fazem ponto no local, acorreram em socorro do comissario, tirando-o das mãos dos agressores. Quando chegou ao local uma viatura do Socorro Urgente, achavam-se ali somente dois agressores, ambos candidatos nas proximas eleições, que conduzidos para a Delegacia empenharam-se em luta com inumeros policiais, provocando verdadeiro panico. Finalmente depois de dominados, juntamente com alguns policiais, passaram pelo Hospital Rocha Faria, a fim de ser medicados das contusões recebidas durante a luta.

Falando à reportagem o candidato a deputado comunista, Lins Teixeira, em poder do qual foi apreendida uma arma de fogo, disse: "Ninguem me pode proibir de andar armado, pois sou oficial da reserva", acrescentando: "O programa que defendemos e as provocações policiais tornam esta providencia acauteladora".


# CORREIO PAULISTANO

ANO XCVII | SÃO PAULO — TERÇA-FEIRA, 19 DE SETEMBRO DE 1950 | NUMERO 28.972


## Desautoriza o Sindicato dos Feirantes a anunciada reunião marcada para hoje

### "GOLPE BAIXO" DE CANDIDATOS SEQUIOSOS DE VOTOS — FALA À REPORTAGEM O SR. ALESSIO JULIANO, PRESIDENTE DA ENTIDADE REPRESENTATIVA DA CLASSE

A secção ineditorial de alguns jornais de ontem estampou, na 1.a pag. um convite expresso nos seguintes termos:

"FEIRANTES E AMBULANTES DA CAPITAL!!! São todos convocados!!! Amanhã, às 19,30 horas (7 1|2 da noite), será realizada uma reunião de todos os feirantes e vendedores ambulantes da capital no Teatro Coliseu (Largo do Arouche) para tratar de assuntos ligados aos interesses da classe. Todos são convocados pois o assunto que será debatido é o que diz respeito ao imposto de vendas e consignações, por cuja urgente revisão os feirantes de São Paulo estão empenhados. A COMISSÃO".



O sr. Alessio Juliano, presidente do Sindicato dos Feirantes de São Paulo, quando fazia as suas palpitantes declarações.

Como se vê, contem todas as caracteristicas de uma convocação oficial da entidade de classe, com a unica restrição de não constar o nome dos convocantes, escondidos na simples palavra "comissão". Conhecedores dos processos eleitorais utilizados por certos candidatos às proximas eleições a reportagem pôs-se a campo para verificar a autenticidade da convocação. Digamos desde logo que as suspeitas foram totalmente confirmadas. A reunião de hoje não foi e não seria convocada pelo Sindicato dos Feirantes de São Paulo. Foi, isto sim, por um partido politico que, pelo teor dos anuncios publicados, pretende atrair feirantes e ambulantes, mesmo os mais "sabidos". O que se vai tratar nessa reunião não será assunto de interesse da classe. Absolutamente. Será, isto sim para fins de propaganda e demagogia.

**A REUNIÃO E' UMA EXPLORAÇÃO POLITICA**

Para esclarecer melhor os eleitores e confirmarmos o que dizemos, ouvimos o sr. Alessio Juliano, presidente do Sindicato dos Feirantes de São Paulo. Disse-nos o entrevistado:

— "A reunião de hoje não passa de uma exploração politica por parte de um dos candidatos ao governo de São Paulo. E' claro que ninguem poderá pensar no sr. Prestes Maia, homem probo e que não usa de meios desonestos ou deselegantes, fazendo a sua propaganda à base da honestidade e da lisura, que caraterizam o seu carater. O Sindicato dos Feirantes de São Paulo nada tem a ver, nem de longe, com essa reunião. Não foi por nós convocada e não temos, de forma alguma, necessidade ou interesse de provocar uma reunião ou assembléia no momento.

São golpes de demagogos, nas vesperas de eleições, prometendo tudo, para depois nada darem. Aliás, a questão do imposto de vendas em consignação não depende deste ou daquele homem ou candidato, mas do Legislativo. Por isso, consideramos desonesta a convocação, ainda mais porque o Sindicato de nada teve conhecimento. O que se visa é atrair feirantes menos avisados, procurando iludi-los com promessas que jamais serão cumpridas em troca de votos".

**NO LEGISLATIVO UM PROJETO SOBRE VENDA E CONSIGNAÇÕES**

Continuando o sr. Alessio Juliano afirmou à nossa reportagem:

— "A questão do imposto de vendas e consignações há muito tempo vem sendo tratada, pelos meios legais, pelo Sindicato dos Feirantes. O deputado estadual Salles Filho entrou no Legislativo Estadual com um projeto de reforma desse tributo, estando o mesmo na Comissão de Finanças para estudos. Ora, se assim é, qual o interesse que a entidade de classe teria de convocar para amanhã uma reunião de feirantes e ambulantes? Nenhum.

Aí está mais uma prova do que afirmei e torno a repetir. A reunião de hoje não é de interesse da classe, mas exclusivamente com objetivo politico e demagogico".

**OS FEIRANTES VOTARÃO COM CONSCIENCIA**

Finalizando, declarou-nos o sr. Alessio Juliano:

— "O nosso sindicato é integralmente apolitico. Em suas reuniões e na séde social (o que não acontecerá na reunião de amanhã) não se discute politica ou nomes de candidatos. Como presidente do Sindicato dos Feirantes apelo para todos os companheiros que escolham bem os candidatos, votando naqueles que possam trazer beneficios para o Estado e a coletividade. De nada adianta votar num amigo ou conhecido, se o candidato não tiver valor, não trabalhar com honestidade e eficiencia no congresso ou na administração publica. Com bons representantes do povo no parlamento, melhorará a situação geral do Estado e consequentemente a da população. E' apenas isto que desejamos de nossos associados, sem indicar nomes sejam de quem for ou de quaisquer partidos".

Pelo CORREIO PAULISTANO quero chamar a atenção dos feirantes e ambulantes pela exploração vergonhosa da reunião de amanhã no Teatro Colombo, à qual estão sendo atraidos, por um golpe incorreto de um dos candidatos à governança de São Paulo".

## Determinada a posição da industria paulista em face da proxima Conferencia Aduaneira

### UMA REPRESENTAÇÃO DA F.I.E.S.P. PARTICIPOU DOS DEBATES TRAVADOS NO ITAMARATI — FALA AO "CORREIO PAULISTANO" O PRESIDENTE DA DELEGAÇÃO BANDEIRANTE — DESARMAMENTO ADUANEIRO DO BRASIL

A fim de registrar os pontos de vista das classes produtoras sobre os problemas tarifarios a serem tratados na proximas Conferencia Aduaneira de Torquay, na Inglaterra, foi convocada pela Comissão Consultiva de Acordos Comerciais, do Itamarati, uma audiencia publica que se realizou quinta e sexta-feira ultimas, no Rio.

A Federação das Industrias do Estado de São Paulo, enviou a essa reunião, uma delegação, integrada pelos diretores srs. Humberto Reis Costa, Manoel da Costa Santos e Paulo Aires Filho, chefe do Departamento de Economia Industrial da entidade, sr. Abelardo Vilas Boas e o sr. Hans Frank, tecnico desse Departamento. Os representantes da industria paulista que tomaram parte saliente nos debates ali travados, regressaram ontem a São Paulo, tendo a nossa reportagem ouvido a respeito do assunto o sr. Humberto Reis Costa, vice-presidente da FIESP, e que chefiou a delegação.

"A audiencia convocada pelo Itamarati — disse-nos s. s. — teve, indubitavelmente, resultados positivos. Alem de ser digna de louvor a nova orientação da Casa de Rio Branco, que vem procurando tornar abertas às classes produtoras as discussões de acordos e tratados em que estas são partes interessadas, tambem devemos ressaltar o acerto da escolha do chefe da delegação brasileira a Torquay, sr. Castro Meneses que, durante a audiencia mais de uma vez deu demonstrações de elevado espirito publico e visão realistica da nossa realidade economica."

**O DESARMAMENTO ADUANEIRO DO BRASIL**

O sr. Humberto Reis Costa nos informa, a seguir, que logo ao iniciar-se a primeira parte da audiencia, evidenciou-se perfeita unanimidade de pontos de vista da industria nacional. O discurso que o sr. Euvaldo Lodi pronunciou, na oportunidade, encontrou a mais ampla repercussão, tanto assim que em seguida, o entrevistado tomou da palavra para apoiar os conceitos emitidos, a seu ver, os mais oportunos.

"Realmente — acentua o entrevistado — quando o sr. Euvaldo Lodi referiu-se ao desarmamento alfandegario no Brasil, tivemos ocasião de mostrar, com dados, que sendo os nossos direitos aduaneiros cobrados com taxas fixas e especificadas, desde 1933, isto implicava, à medida que os preços de importação se elevavam, em um prejuizo de defesa aduaneira inferior a quatro vezes ao que vigorava naquele ano. De 33 por cento representados pelos nossos direitos alfandegarios em relação ao valor total da importação, chegamos em 1949, a cobrar um direito medio de apenas 8 por cento em relação tambem ao valor dos produtos importados. Não somos nós quem calculamos esses dados, mas são os proprios serviços oficiais e, os que acima me referi provem do Serviço de Estatistica do Ministerio da Fazenda.

"Já se classificou certa vez o Brasil como campeão do desarmamento alfandegario e se assim somos classificados pelos nossos proprios concorrentes, seria paradoxal que fossemos concordar na conjuntura atual com novas reduções de direitos. Por isso, manifestamo-nos em principio, contrarios a qualquer redução das que foram solicitadas e, se por contingencias internacionais, formos obrigados a alguma negociação achamos que elas devem ser no sentido de desonerar materias primas basicas à industrialização brasileira, ainda assim se tais reduções forem compensadas, por favores identicos de outros paises para nossos produtos de exportação, os quais devem constituir motivo de profundas preocupações para o governo brasileiro, sendo como são muitos deles, o fundamento do ativo de nossas contas internacionais."

**PROBLEMAS LEVANTADOS**

Depois de adiantar que, por sugestão dos representantes paulistas, seria criada uma sub-comissão que funcionará no Brasil como centro de coordenação de dados e informações para a delegação brasileira na Inglaterra, suprindo assim uma lacuna constatada em conferencias anteriores, o sr. Humberto Reis Costa prossegue, dizendo:

"Dentro dos varios problemas levantados pelos diretores e tecnicos da Federação das Industrias do Estado de São Paulo, naquelas audiencias, figuram como os mais importantes os referentes a onze posições tarifarias em torno das quais, varios paises solicitaram reduções de direitos alfandegarios. O total de pedidos de todos os paises abrange mais de 300 posições tarifarias, mas tendo em vista a regra de só negociarmos com os principais fornecedores, alem da exclusão dos que já foram negociados em conferencias anteriores, restaram aquelas onze posições, sobre as quais girou quase toda a discussão. Dentre essas onze posições, destacam-se as referentes a fitas de veludo, rendas e filós, alem das que dizem respeito a celofane (papel), óleos e dissolventes para a industria, certos tipos de bebidas e outros. O chefe do D.E.I., baseado em dados estatisticos obtidos, tanto em fontes oficiais, como junto aos interessados, historiou para cada um dos casos a posição produtora do Brasil, atualmente, bem como os planos de desenvolvimento economico desses setores, de maneira a provar que com os atuais investimentos que inumeros ramos estão fazendo, como pelas novas instalações industriais que iniciam suas fabricações, em quase nenhum daqueles

(Conclui na 2.a página).

## PRESSÃO POLICIAL EM STO. ANASTACIO

Prosseguem em todo o Estado as violencias e arbitrariedades praticadas pelos representantes do situacionismo, seguindo a diretriz de seu chefe supremo, o qual proclamou que nas proximas eleições "vale tudo"

Ainda agora, em Santo Anastacio, percebendo os membros do partido do governador que os candidatos oficiais perdem terreno dia após dia, resolveram tomar medidas violentas, procurando impedir que os paulistas, a 3 de outubro proximo, dêem sua opinião livre e sincera sobre os desmandos de que vem sendo palco a nossa terra. A Comissão Diretora do Partido Republicano recebeu, datado de sabado ultimo, do dr. Antonio Luiz de Area Leão, presidente do diretorio municipal republicano daquela cidade, o seguinte telegrama, que bem revela o que vem ocorrendo por todo o Estado:

"Quando fazia propaganda dos candidatos apresentados pelo nosso Partido, ontem, às oito e meia da noite, a mesma foi violentamente proibida pelo delegado de policia desta cidade, o qual, na ocasião, usou termos improprios para autoridade. O municipio está cheio de inspetores de quarteirão, a fim de amedrontar o eleitorado. Peço providenciar para que se possa continuar a fazer propaganda e garantias para evitar maiores violencias no proximo pleito".

## PERDURA A CRISE NO ABASTECIMENTO DE CIMENTO NO ESTADO DE S. PAULO

### A QUESTÃO DOS TRANSPORTES DO PRODUTO DA PERUS PELA E. F. SANTOS A JUNDIAÍ — CIMENTO DA ITAÚ PARA NOSSAS CONSTRUÇÕES

Perdura ainda a crise no abastecimento do cimento. A Comissão Estadual de Preços está discutindo ha algum tempo o problema, porém até o momento nenhuma solução foi apresentada, senão apenas medidas de alcance futuro, como o de lançar mão do produto importado. Esse meio, todavia, conta com varios fatores contrarios, entre eles o desinteresse do comercio regular, ante a margem de lucro fixada pelas autoridades, julgada insuficiente para o montante da transação.

**O TRANSPORTE DO CIMENTO NACIONAL**

Nos ultimos dias, o problema se agravou mais, pois a Cia. Perus não está entregando o produto de sua fabricação com regularidade, alegando falta de vagões, fornecidos em numero insuficiente pela Estrada de Ferro Santo a Jundiaí. Entretanto, essa ferrovia, através de um comunicado, veio a publico para esclarecer que tinha a maior bôa vontade para fornecer os vagões pedidos. Como varias composições haviam seguido em trafego mutuo para o Rio de Janeira, a Santos-Jundiaí se dispôs a formar comboios especiais, mistos, em vagões de diversos tipos. Todavia, esse oferecimento, conforme esclareceu o comunicado, não foi aceito pela Cia. Perús.

Julgando irregular a recusa da Perús em embarcar a cimento nos vagões oferecidos, o cap. Jaime dos Santos, na ultima reunião do organismo controlador, propôs fosse enviado um oficio à referida companhia, solicitando explicações razoaveis para o fato. Conforme apuramos, o oficio em questão foi ontem enviado, sendo aguardada uma resposta antes na proxima reunião da C. E. P.

Na ultima sessão da C. E. P., foi lembrada, tambem, a possibilidade da Cia. de Cimento Itaú, localizada no Estado de Minas, venha a fornecer o produto a S. Paulo, minorando a grave crise que perdura no abastecimento. Presentemente, a Itaú está impedida de distribuir o produto em nossa praça em virtude de convenio firmado entre as varias companhias nacionais.

Com o objetivo de desobrigar os fabricantes dos compromissos assumidos no convenio, a C. E. P. vai promover na proxima semana uma reunião de todos os representantes dos produtores, sendo os trabalhos dirigidos pela subcomissão do cimento.

## Alta do café nos EE. UU.

NOVA YORK, 18 (AFP) — Assinala-se que teria começado novo surto de alta no café torrado entregue ao consumo nos Estados Unidos. Essa previsão é oriunda do fato de um torrador independente haver aumentado o preço de seu produto.

## SEJA CURIOSO!

Lino, segundo a mitologia grega, era filho de Apolo e Terpsicore e irmão de Orfeu. Foi quem inventou a lirica e as canções e ensinou musica a Hercules.

*

O sobrenome Martins vem da Idade Media e quer dizer filho de Martim ou Martinho.

*

O vocabulo "familia" teve origem do latim "famulus", que significa escravo, mas era o agrupamento romano de pai, mãe, filhos e escravos.

*

Henry James, o famoso romancista norte americano, era irmão do filosofo Willian James, o criador do "pragmatismo".

*

O livro "Reflexões sobre a vaidade dos homens", do paulista Matias Aires, foi publicado em 1752.

*

Afirmam os cientistas que há funções da pele completamente desconhecidas da ciencia.

*

Jaboti, do guarani y-abuti, quer dizer o que tem folego, o que é tenaz e persistente.

*

Em 1947 foi usado o primeiro paraquedas automatico no Brasil por Oliveira Junior.

---

Costuma-se atribuir, à hereditariedade, a desobediencia, a rebeldia e os "desaforos" de certas crianças. E' comum, diante de tais manifestações, cruzarem-se os braços, e dizer-se: "fulaninho é assim mesmo", "Saiu ao avô", "é do temperamento..." Defeitos de formação da personalidade estão por trás disso tudo. A higiene mental ensina como evitar casos como esses, e ajustar a criança à situação normal em que deve viver.


TRABALHO — EXPERIENCIA — HONRADEZ



VOTE PARA GOVERNADOR EM

PRESTES MAIA


## Varios comerciantes foram punidos por transgressão a tabelamentos da C.E.P.

### RELAÇÃO DOS INFRATORES

Através dos oficiais da Força Publica que colaboram com a Comissão Estadual de Preços, o Departamento de Fiscalização da Economia Popular puniu os seguintes comerciantes, por falta de tabela e por cobrança de preços superiores aos estabelecidos pelo organismo controlador: Eduardo Seccali, feirante; Ali Abdala, feirante; Constantino Antonio Youssef, feirante; Mustaplia Jalloul, feirante; Luiz Pizzacani, feirante; Malrico Yoshigauva, feirante; José Vascá Marechma, rua Bartira n. 496; Laurindo P. Santos, rua Bernardino de Campos, 176; Americo Oliveira Goulart, rua Tomaz Carvalhal, 204; Sinesio Toledo, rua Bernardino de Campos, 113; Panificadora Viana Ltda., rua Bernardino de Campos, 102; Joaquim dos Santos, feirante; Alfredo João Jorge, feirante; José Edial, rua Tomaz Carvalhal, 224; Francisco Nocito, rua Cajurú, 1071; Oliveira Melo e Cia., rua Pedroso n. 636.